



แผนพัฒนาท้องถิ่น (พ.ศ.๒๕๖๖-๒๕๗๐)



องค์การบริหารส่วนตำบลศรีสุข
อำเภอกันทรวิชัย จังหวัดมหาสารคาม

คำนำ

การจัดทำแผนพัฒนาท้องถิ่น(พ.ศ.๒๕๖๖-๒๕๗๐)ขององค์การบริหารส่วนตำบลศรีสุข จัดทำขึ้นตามระเบียบกระทรวงมหาดไทยว่าด้วยการจัดทำแผนพัฒนาขององค์กรปกครองส่วนท้องถิ่น พ.ศ.๒๕๔๘ และแก้ไขเพิ่มเติม ข้อ๑๘ กำหนดให้แผนพัฒนาท้องถิ่น กรณีเทศบาล องค์การบริหารส่วนตำบล เมืองพัทยา และองค์กรปกครองส่วนท้องถิ่นอื่นที่มีกฎหมายจัดตั้ง ให้จัดทำหรือทบทวนให้แล้วเสร็จภายในเดือนตุลาคม ก่อนปีงบประมาณถัดไป และหนังสือกระทรวงมหาดไทย ที่มท ๐๘๑๐.๓/วพ๑๖๗ ลงวันที่ ๑๔ ธันวาคม ๒๕๖๓ เรื่อง แนวทางการจัดทำแผนพัฒนาขององค์กรปกครองส่วนท้องถิ่น (พ.ศ.๒๕๖๖ - ๒๕๗๐) และสภาองค์การบริหารส่วนตำบลศรีสุข ได้พิจารณาแผนพัฒนาท้องถิ่น (พ.ศ.๒๕๖๖-๒๕๗๐) ให้ความเห็นชอบในการประชุมสภา สมัยวิสามัญ สมัยที่๒ เมื่อวันที่ ๑๖ กันยายน พ.ศ.๒๕๖๔ และผู้บริหารประกาศใช้ไปแล้วนั้น ประกอบกับตามพระราชบัญญัติกำหนดแผนและขั้นตอนการกระจายอำนาจให้แก่องค์กรปกครองส่วนท้องถิ่น พ.ศ. ๒๕๔๒ ในมาตรา ๑๖ บัญญัติให้องค์การบริหารส่วนตำบลมีอำนาจหน้าที่ในการจัดทำแผนพัฒนาท้องถิ่นของตนเอง

แผนพัฒนาองค์การบริหารส่วนตำบลศรีสุข จึงเป็นแผนพัฒนาเศรษฐกิจและสังคมขององค์กรปกครองส่วนท้องถิ่นที่นำทิศทางพัฒนาองค์การบริหารส่วนตำบลศรีสุข ภายใต้การมีวิสัยทัศน์ร่วมของประชาชนและได้พิจารณาจุดแข็ง จุดอ่อน โอกาสและอุปสรรคแล้ว จึงได้นำแนวทางการพัฒนาองค์การบริหารส่วนตำบลศรีสุข ไปสู่การพัฒนาที่สมดุล มีคุณภาพและยั่งยืน ด้วยการเสริมสร้างรากฐานทางเศรษฐกิจและสังคมในองค์การบริหารส่วนตำบลศรีสุข ให้อยู่ดีมีสุขควบคู่ไปกับการพัฒนาที่มุ่งคุณภาพในทุกด้าน โดยเฉพาะการเสริมสร้างคนให้มีความรู้ ภูมิปัญญาและรู้เท่าทันสถานการณ์โลกปัจจุบัน ซึ่งเป็นการดำเนินการตามแผนยุทธศาสตร์องค์การบริหารส่วนตำบลศรีสุข และการดำเนินการจะบังเกิดผลอย่างเป็นรูปธรรมได้นั้น จำเป็นต้องอาศัยการมีส่วนร่วมของประชาชนตำบลและหมู่บ้าน โดยการประสานร่วมกันทุกฝ่ายเพื่อให้เกิดประสิทธิภาพและประสิทธิผลการนำโครงการ กิจกรรมไปสู่การปฏิบัติอย่างจริงจังและต่อเนื่องต่อไป



องค์การบริหารส่วนตำบลศรีสุข

สารบัญ

หน้า

คำนำ

ก

สารบัญ

ข

เรื่อง

ส่วนที่ ๑ สภาพทั่วไปและข้อมูลพื้นฐาน	๑-๒๒
ส่วนที่ ๒ ยุทธศาสตร์การพัฒนากองค์กรปกครองส่วนท้องถิ่น	๒๓-๘๒
ส่วนที่ ๓ การนำแผนพัฒนาท้องถิ่นไปสู่การปฏิบัติ	๘๓
บัญชีสรุปโครงการพัฒนา (แบบ ผ.๐๑)	๘๔-๘๖
บัญชีสรุปโครงการพัฒนา ที่นำมาจากแผนพัฒนาหมู่บ้านและแผนชุมชน(แบบ ผ.๐๑/๑)	-
รายละเอียดโครงการพัฒนา (แบบ ผ.๐๒)	๘๗-๑๕๒
รายละเอียดโครงการพัฒนาที่นำมาจากแผนพัฒนาหมู่บ้านและแผนพัฒนาชุมชน(แบบ ผ.๐๒/๑)	-
	๑๕๓-๒๐๖
รายละเอียดโครงการพัฒนา สำหรับโครงการที่เกินศักยภาพของ อปท.ใช้สำหรับประสานแผน (แบบ ผ.๐๒/๒)	
	๒๐๗-๒๓๒
บัญชีครุภัณฑ์ (แบบ ผ.๐๓)	๒๓๓-๒๔๕
ส่วนที่ ๔ การติดตามและประเมินผล	๒๔๖-๒๕๓
ภาคผนวก	
ประกาศใช้แผนพัฒนาท้องถิ่น (พ.ศ.๒๕๖๖-๒๕๗๐)	

ส่วนที่ ๑
สภาพทั่วไปและข้อมูลพื้นฐานองค์การบริหารส่วนตำบลศรีสุข

๑. ด้านกายภาพ

✕ที่ตั้ง

- ๑) จัดตั้งเป็นองค์การบริหารส่วนตำบลเมื่อวันที่ ๒๗ มีนาคม ๒๕๓๙
- ๒) องค์การบริหารส่วนตำบลศรีสุข ตั้งอยู่ หมู่ที่ ๓ บ้านศรีสุข ถนนกันทรวิชัย - เชียงยืน ตำบลศรีสุข อำเภอกันทรวิชัย จังหวัดมหาสารคาม ๔๔๑๕๐ ห่างจากอำเภอกันทรวิชัย เป็นระยะทาง ๖ กิโลเมตร

✕อาณาเขต ขององค์การบริหารส่วนตำบลศรีสุข ตั้งอยู่ทางทิศตะวันตกของอำเภอกันทรวิชัย

จังหวัดมหาสารคาม มีพื้นที่ทั้งหมด ๕๑ ตารางกิโลเมตร หรือ ๓๑,๘๓๕ ไร่ มีอาณาเขตดังนี้

- ทิศเหนือ ติดต่อกับ ตำบลหัวนาคำ อำเภอยางตลาด จังหวัดกาฬสินธุ์
- ทิศใต้ ติดต่อกับ ตำบลชามเรียง, ตำบลนาสีนวน อำเภอกันทรวิชัย จังหวัดมหาสารคาม
- ทิศตะวันออก ติดต่อกับตำบลโคกพระ อำเภอกันทรวิชัย จังหวัดมหาสารคาม
- ทิศตะวันตก ติดต่อกับตำบลนาสีนวน อำเภอกันทรวิชัย จังหวัดมหาสารคาม

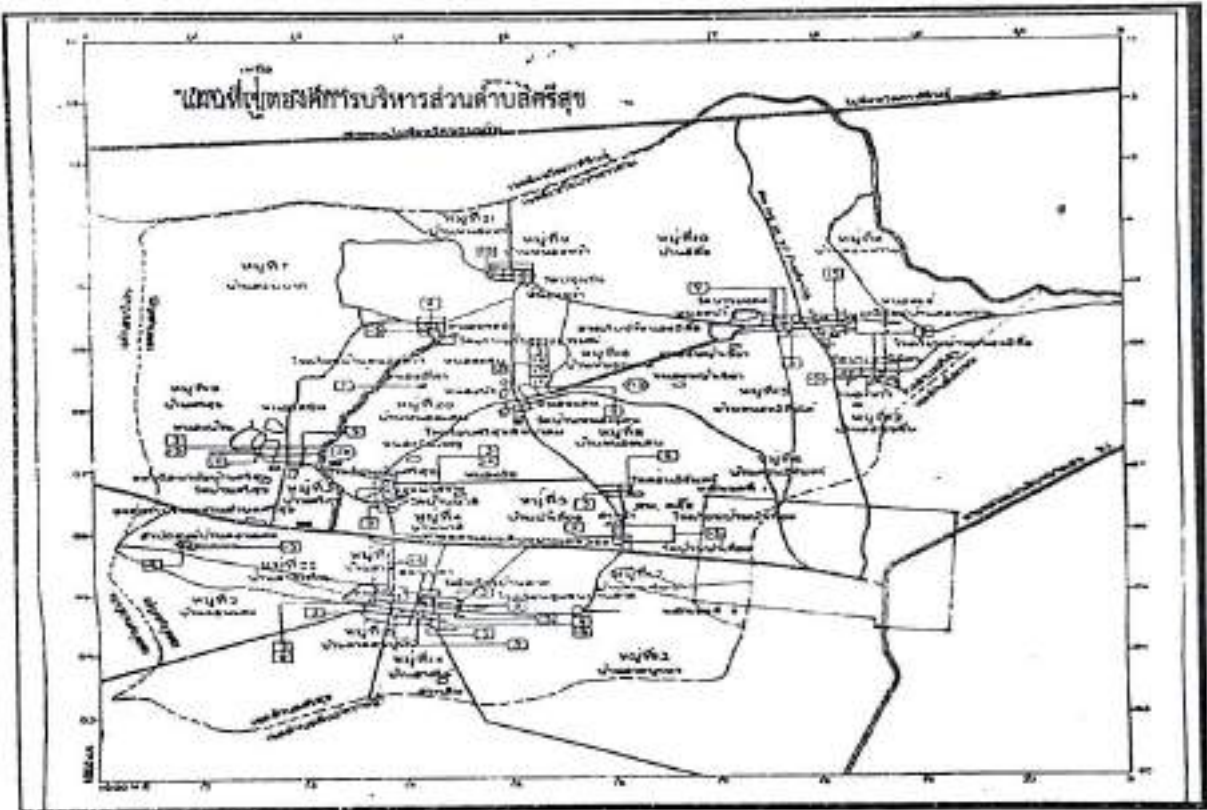

แผนพัฒนาท้องถิ่น (พ.ศ. ๒๕๖๖ - ๒๕๗๐)
 ขององค์การบริหารส่วนตำบลศรีสุข อำเภอกันทรวิชัย จังหวัดมหาสารคาม

โครงสร้างขององค์การบริหารส่วนตำบลศรีสุข

คณะผู้บริหารองค์การบริหารส่วนตำบลศรีสุข



นายกองค์การบริหารส่วนตำบลศรีสุข

รองนายก
องค์การบริหารส่วนตำบลศรีสุข

รองนายก
องค์การบริหารส่วนตำบลศรีสุข

เลขานุการนายก
องค์การบริหารส่วนตำบลศรีสุข

แผนพัฒนาท้องถิ่น (พ.ศ. ๒๕๖๖ - ๒๕๗๑)
ขององค์การบริหารส่วนตำบลศรีสุข อำเภอทับปด จังหวัดพังงา

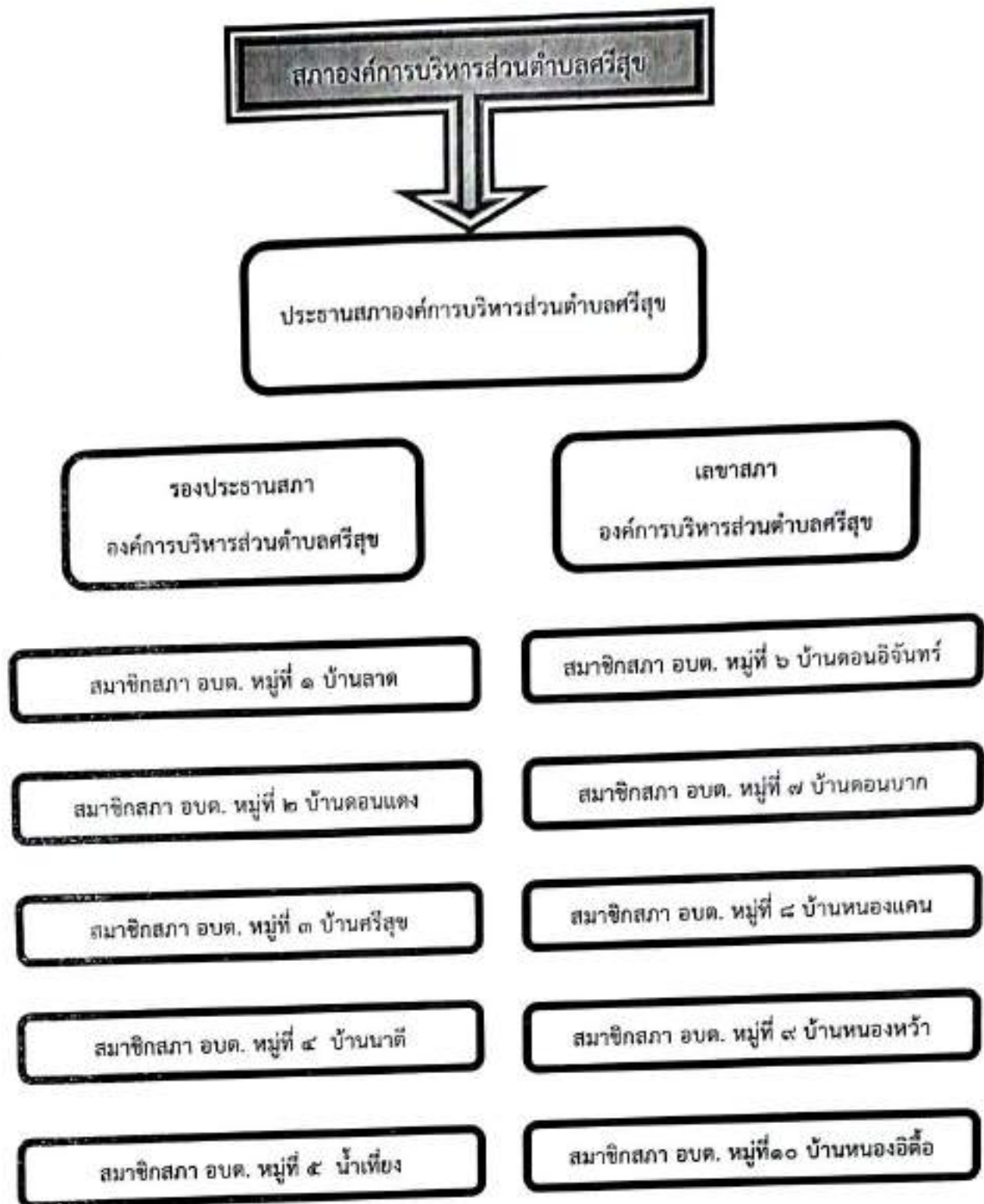

แม่พัฒนาห้องถิ่น (พ.ศ. ๒๕๖๖ - ๒๕๗๐)
ขององค์การบริหารส่วนตำบลศรีสุข อำเภอกันทรวิชัย จังหวัดมหาสารคาม

สมาชิกสภา อบต. หมู่ที่ ๑๑ บ้านคอนหวาย

สมาชิกสภา อบต. หมู่ที่ ๑๘ บ้านลาดสมบูรณ์

สมาชิกสภา อบต. หมู่ที่ ๑๒ บ้านดอนขมิ้น

สมาชิกสภา อบต. หมู่ที่ ๑๙ บ้านศรีสุข

สมาชิกสภา อบต. หมู่ที่ ๑๓ บ้านลาดบูรพา

สมาชิกสภา อบต. หมู่ที่ ๒๐ บ้านหนองแค

สมาชิกสภา อบต. หมู่ที่ ๑๔ บ้านลาดใต้

สมาชิกสภา อบต. หมู่ที่ ๒๑ บ้านหนองหัว

สมาชิกสภา อบต. หมู่ที่ ๑๕ บ้านหนองอีโต้ใต้

สมาชิกสภา อบต. หมู่ที่ ๒๒ บ้านลาดเจริญ

สมาชิกสภา อบต. หมู่ที่ ๑๖ บ้านหนองแคน้อย

สมาชิกสภา อบต. หมู่ที่ ๒๓ บ้านนาดีใต้

สมาชิกสภา อบต. หมู่ที่ ๑๗ บ้านลาดพัฒนา

สมาชิกสภา อบต. หมู่ที่ ๒๔ บ้านลาดสามัคคี

องค์การบริหารส่วนตำบลศรีสุข

แบ่งโครงสร้างการบริหารงานออกเป็น ๓ ส่วนกับอีก ๕ กอง ทั้งหมด ๒ ส่วนราชการ
พนักงานส่วนท้องถิ่น จำนวน ๓๑ คน พนักงานจ้าง จำนวน ๒๓ คน รวมทั้งสิ้น ๕๔ คน

แผนภูมิโครงสร้างการแบ่งส่วนราชการตามแผนอัตรากำลังปีงบประมาณ ๒๕๖๔-๒๕๖๖

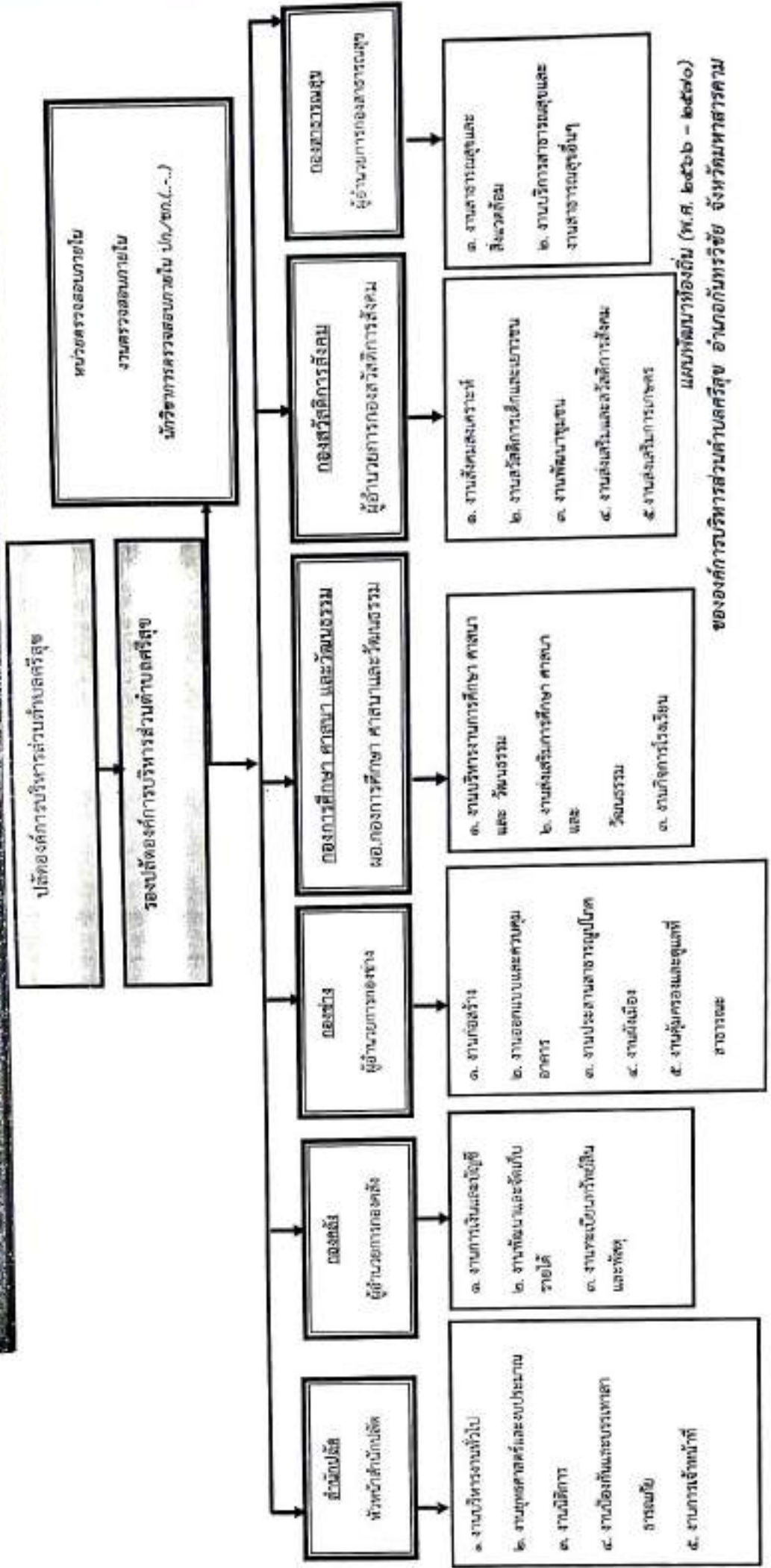

แผนพัฒนาท้องถิ่น (พ.ศ. ๒๕๖๒ - ๒๕๗๐)
ขององค์การบริหารส่วนตำบลศรีสุข อำเภอกันทรวิชัย จังหวัดมหาสารคาม

✂ ลักษณะภูมิประเทศ สภาพพื้นที่ทั่วไปเป็นที่ราบสูง ไม่มีภูเขา ไม่มีแหล่งน้ำธรรมชาติ

สภาพพื้นที่ทั่วไปขององค์การบริหารส่วนตำบลศรีสุข มีสภาพพื้นที่ ดังนี้

(๑) เป็นพื้นที่ราบสูง พื้นที่ส่วนมากใช้สำหรับในเพาะปลูกพืชผลทางการเกษตร โดยทำนาเป็นหลัก อ้อย มัน สำปะหลัง ข้าวโพด และพืชผลอื่นๆ ตามลำดับ ตลอดจนมาใช้เป็นที่อยู่อาศัย เลี้ยงสัตว์

(๒) มีลำคลอง ลำห้วย หนองน้ำ สระน้ำ ฝาย บ่อบาดาล ตามสภาพพื้นที่ สำหรับใช้ในการอุปโภค - บริโภค การเกษตร เลี้ยงสัตว์ ทั้งนี้ องค์การบริหารส่วนตำบลศรีสุขได้ดำเนินการก่อสร้าง/ปรับปรุง/ซ่อมแซม เพื่อแก้ไขปัญหาความเดือดร้อนกรณีภัยแล้งและน้ำท่วมให้กับประชาชน อีกทั้งได้ยอมรับการสนับสนุนจากหน่วยงานอื่นๆ ในการให้การสนับสนุน เช่น อำเภอ จังหวัด องค์การบริหารส่วนจังหวัด กรมส่งเสริมการปกครองส่วนท้องถิ่น กรมทรัพยากรน้ำ และรัฐบาล โดยทำการขุดลอก ขุดขยายแหล่งน้ำ และก่อสร้างฝายกั้นน้ำ วางท่อระบายน้ำ ก่อสร้างประตูปันน้ำ / ปรับปรุงบ่อบาดาลเดิม บาดาลบ่อใหม่ เพื่อให้มีน้ำใช้เพียงพอต่อประชาชนในพื้นที่

✂ ลักษณะภูมิอากาศอากาศทั่วไปของเขตพื้นที่ตำบลศรีสุขมีความคล้ายคลึงภูมิภาคตะวันออกเฉียงเหนือตอนล่างโดยทั่วไปจำแนกได้ ดังนี้ ลักษณะภูมิอากาศในเขตจังหวัดมหาสารคาม เป็นแบบมรสุมเมืองร้อน มีฝนตกสลับกับอากาศแห้ง มีปริมาณน้ำฝนเฉลี่ยรายเดือน ๑๑๘.๑ มิลลิเมตร และปริมาณน้ำฝนมากที่สุดที่ ๔๑๔.๙ มิลลิเมตร ในเดือนพฤษภาคม อุณหภูมิเฉลี่ยในเดือนมกราคม-กรกฎาคม ที่ ๒๗.๙๑ องศาเซลเซียส อุณหภูมิสูงสุด ๓๙.๓ องศาเซลเซียส ในเดือนเมษายน และอุณหภูมิต่ำสุด ๑๕.๐ องศาเซลเซียส ในเดือนมกราคม ความชื้นสัมพัทธ์เฉลี่ย ประมาณ ๗๓.๕๕ % (เดือนมกราคม - กรกฎาคม)

ฤดูร้อน เริ่มต้นปลายเดือนกุมภาพันธ์ - เมษายน อากาศร้อนจัดและแล้งจัดติดต่อกันเป็นระยะเวลานานความชื้นในอากาศมีน้อย และมีพายุฤดูร้อนเป็นบางช่วงที่มีคลื่นความร้อนปกคลุม อุณหภูมิสูงสุดประมาณ ๓๕ - ๔๐ องศาเซลเซียส บางปีลมแรงทำให้บ้านเรือนราษฎร เสียหายตามสภาพพื้นที่

ฤดูฝน เริ่มต้นระหว่างเดือนพฤษภาคม - กันยายน อากาศร้อนและมีพายุลมฝนฟ้าคะนอง ลมแรงและมีภาวะฝนทิ้งช่วงและแล้งหนักสุดในปี พ.ศ. ๒๕๖๒ - ๒๕๖๓ ประสบปัญหาภัยแล้งอย่างหนักเกือบจะเข้าขั้นวิกฤติเนื่องจากภาวะฝนทิ้งช่วงเป็นเวลานาน มีปริมาณน้ำฝนน้อยมาก ทำให้ในพื้นที่ขาดแคลนน้ำ พืชผลทางการเกษตรได้รับความเสียหาย ตายไปเป็นจำนวนมาก เช่น ข้าว พื้นที่แห้งแล้ง น้ำในลำห้วย หนอง คลอง บึง สระ แห้งเป็นประวัตินการณ์ ประชาชนในตำบลได้รับความเดือดร้อนเป็นอย่างมาก อาจจะไม่มีน้ำใช้ในการอุปโภค - บริโภค การเกษตร และเลี้ยงสัตว์ ประกอบกับแหล่งน้ำที่มีดินเงินไม่สามารถกักเก็บน้ำในปริมาณที่เพียงพอสำหรับใช้ได้ตลอดปี และตำบลศรีสุขอยู่ห่างไกลจากแม่น้ำชี ซึ่งเป็นแม่น้ำสายหลักในจังหวัดมหาสารคาม

ฤดูหนาว เริ่มต้นระหว่างเดือนตุลาคม - กุมภาพันธ์ อุณหภูมิต่ำสุดประมาณ ๘ องศาเซลเซียส แต่ยังไม่ได้ถูกประกาศเป็นพื้นที่เขตภัยพิบัติ เป็นอากาศหนาวตามฤดูกาล

✂ ลักษณะของดิน สภาพดินในเขตตำบลศรีสุขจำนวน ร้อยละ ๙๐ มีลักษณะเป็นดินร่วนปนทราย จึงเก็บกักน้ำได้ไม่มาก

แผนพัฒนาท้องถิ่น (พ.ศ. ๒๕๖๖ - ๒๕๗๐)
ขององค์การบริหารส่วนตำบลศรีสุข อำเภอกันทรวิชัย จังหวัดมหาสารคาม

๒.ด้านการเมือง/การปกครอง

✂เขตการปกครอง ในพื้นที่ขององค์การบริหารส่วนตำบลศรีสุข ประกอบด้วยพื้นที่ จำนวน ๒๔ หมู่บ้าน

ตารางแสดงรายชื่อหมู่บ้าน,ผู้ปกครองหมู่บ้านและสมาชิกองค์การบริหารส่วนตำบลศรีสุข

หมู่ที่	ชื่อหมู่บ้าน	ผู้ใหญ่บ้าน	สมาชิก อบต.	
๑	บ้านลาด	นายวิจิต เกษมาลา	นายอำนาจ เหล่าวงษ์	นายสำรอง จันทะเลิง
๒	บ้านคอนแดง	นายบรรจง สกลเหล่า	นายสุนทร นิตะยาย	นายไพวัฒน์ ภูตะเนว
๓	บ้านศรีสุข	นายวงศกร ภูมิประหมั่น	นายสมศักดิ์ นาสะเดียร	นายจำเนียร เหล่าบุญถ
๔	บ้านนาดี	นายวิมล เหล่าคะเนย์	นายธานีรินทร์ มะโฮงคำ	นางระลีนทิพย์ เหล่าคะเนย์
๕	บ้านน้ำเที่ยง	นายสุวัฒน์ พลแสน	นายสมหมาย ภูทองชนะ	-
๖	บ้านคอนอิจันทร์	นายบุญเพ็ง แสนลดี	นายบุญทัก เรืองศรีมัน	นายบรชัย เหล่ามาลา
๗	บ้านคอนบาก	นายสมควร อ่อนโพธา	นายอนุวัช อ่อนโพธา	นายธีระยุทธ เหล่าชัย
๘	บ้านหนองแคน	นายสิทธิพร ไชยบุตดี	นายเหมือน ฤกษ์ศรี	-
๙	บ้านหนองหว้า	นายสุพจน์ เหล่ามาลา	นายพันธุ์ ไชยผง	นางบุญจันทร์ บุญเลี้ยง
๑๐	บ้านหนองอีต้อ	นายสุภาท บรรณกิจ	นายพงษ์อนันต์ สีใส	นายแก้ว ปราบนอก
๑๑	บ้านคอนหวาย	นายสุพจน์ ภูทานไร่	นายณรงค์ สุวรรณเพ็ง	นายประสงค์ พลค้อ
๑๒	บ้านคอนขมิ้น	นางละออง ศรีจันทน์	นายสุทัย พรแสนสี	นายอภิชาติ ภูลายดอก
๑๓	บ้านลาดบูรพา	นายเปรมชัย สีละวัน	นายสมบัติ เหล่าวงษ์	นายสมพันธ์ บุตรแนว
๑๔	บ้านถาดใต้	นายแปลงศักดิ์ โคตรมูล	นายบุญชัย เตชบุรีม	นางจันทร์เพ็ญ สีใส
๑๕	บ้านหนองอีต้อใต้	นายคำสัน ภูผิวผา	นายไพวัลย์ พลค้อ	-
๑๖	บ้านหนองแคนน้อย	นายบุญเลิศ ภูแม่น้ำ	นายสุทิน เหล่าพล	นายทองสุข แสนทินิจ
๑๗	บ้านลาดพัฒนา	นายสนอง คำคว	นายคำแสน เหล่าไชย	นางนารี ทินพงษ์
๑๘	บ้านลาดสมบูรณ์	นายคำบุญ พลศิริ	นายปัญญา เรืองศรีมัน	นายสำรอง สุวรรณเพ็ง
๑๙	บ้านศรีสุข	นายบรรพต ภูลายขาว	นางอาภรณ์ มาตพันธ์นา	นายบรรจบ พรสิมา
๒๐	บ้านหนองแคน	นางสาวอุติ บุตรแนว	นายสุนทร ภูผิวผา	นายทวี เหล่ามาลา
๒๑	บ้านหนองหว้า	นายประจวบ วงษ์รักษา	นายเจ็งศักดิ์ กันทาง	นายสมชาย เหล่าพล
๒๒	บ้านลาดเจริญ	นายมงคล พูลสวัสดิ์	นายชิน สีใส	นายฉลอง จันทะเวง
๒๓	บ้านนาดีใต้	นายทองถิ่น เหล่าหา(กำนัน)	นายสนธิ บุญเต็ม	นายสุบิน เหล่ามาลา
๒๔	บ้านลาดสามัคคี	นายเทียว มีโชติ	นายเข้ม พลเดช	นายสุเทพ ทงษ์

แผนพัฒนาท้องถิ่น (พ.ศ. ๒๕๖๖ - ๒๕๗๐)
ขององค์การบริหารส่วนตำบลศรีสุข อำเภอกันทรวิชัย จังหวัดมหาสารคาม

✂ การเลือกตั้ง

องค์การบริหารส่วนตำบลศรีสุข ใช้หมู่บ้านแบ่งเขตการเลือกตั้ง ประกอบด้วย

หมู่ที่	ชื่อหมู่บ้าน
๑	บ้านลาด
๒	บ้านดอนแดง
๓	บ้านศรีสุข
๔	บ้านภักดี
๕	บ้านแก้วเพียง
๖	บ้านดอนอิจันทร์
๗	บ้านดอนมาก
๘	บ้านหนองแคน
๙	บ้านหนองหว้า
๑๐	บ้านหนองอีต้อ
๑๑	บ้านดอนหวาย
๑๒	บ้านดอนขมิ้น
๑๓	บ้านลาดบูรพา
๑๔	บ้านลาดใต้
๑๕	บ้านหนองอีต้อใต้
๑๖	บ้านหนองแคนน้อย
๑๗	บ้านลาดพัฒนา
๑๘	บ้านลาดสมบูรณ์
๑๙	บ้านศรีสุข
๒๐	บ้านหนองแคน
๒๑	บ้านหนองหว้า
๒๒	บ้านลาดเจริญ
๒๓	บ้านนาใต้
๒๔	บ้านลาดสามัคคี

แผนพัฒนาท้องถิ่น (พ.ศ. ๒๕๖๖ - ๒๕๗๐)
ขององค์การบริหารส่วนตำบลศรีสุข อำเภอกันทรวิชัย จังหวัดมหาสารคาม

๓.ด้านประชากร

สถิติจำนวนประชากร
อำเภอกันทรวิชัย จังหวัดมหาสารคาม

พื้นที่	ชาย	หญิง	รวม
ยอดรวมทั้งหมด	๒๗,๔๒๓	๒๘,๓๖๒	๕๕,๗๘๕
ตำบลโคกพระ	๒,๗๘๓	๒,๗๖๐	๕,๕๔๓
ตำบลคันธารราษฎร์	๒,๑๑๓	๒,๒๒๘	๔,๓๔๑
ตำบลมะค่า	๒,๔๓๐	๒,๕๕๑	๔,๙๘๑
ตำบลนาสินวน	๔,๗๗๘	๕,๑๑๘	๙,๘๙๖
ตำบลเขวาใหญ่	๓,๗๗๗	๓,๗๑๐	๗,๔๘๗
ตำบลศรีสุข	๕,๐๓๒	๕,๑๓๗	๑๐,๑๖๙
ตำบลกุศโล้ง	๒,๑๘๕	๒,๒๖๙	๔,๔๕๔
ตำบลขามเฒ่าพัฒนา	๔,๐๘๓	๔,๓๕๔	๘,๔๓๗

ประชากร สถิติจำนวนประชากรตำบลศรีสุข อำเภอกันทรวิชัย จังหวัดมหาสารคาม

พื้นที่	ชาย	หญิง	รวม
ยอดรวมทั้งหมด	๕,๐๓๒	๕,๑๓๗	๑๐,๑๖๙
หมู่ที่ ๑ ถาด	๒๖๒	๒๗๓	๕๓๕
หมู่ที่ ๒ คอนแดง	๑๑๓	๑๐๖	๒๑๙
หมู่ที่ ๓ ศรีสุข	๒๖๘	๒๕๗	๕๒๕
หมู่ที่ ๔ นาดี	๓๒๒	๓๐๓	๖๒๕
หมู่ที่ ๕ บ้านเือง	๒๕๙	๒๔๘	๕๐๗
หมู่ที่ ๖ ตอนอิจันทร์	๑๗๕	๑๗๓	๓๔๘
หมู่ที่ ๗ คอนนาก	๔๐๓	๓๗๓	๗๗๖
หมู่ที่ ๘ หนองแคน	๒๒๓	๒๒๙	๔๕๒
หมู่ที่ ๙ หนองหว้า	๑๒๖	๑๒๖	๒๕๒
หมู่ที่ ๑๐ หนองอีต้อ	๒๗๐	๒๙๐	๕๖๐
หมู่ที่ ๑๑ คอนนากวาย	๒๕๓	๒๗๘	๕๓๑
หมู่ที่ ๑๒ คอนนากวีน	๑๘๓	๒๑๓	๓๙๖
หมู่ที่ ๑๓ ลาดบูรพา	๑๓๐	๑๓๑	๒๖๑
หมู่ที่ ๑๔ ลาดใต้	๒๗๗	๓๐๘	๕๘๕
หมู่ที่ ๑๕ หนองอีต้อใต้	๒๒๙	๓๐๕	๕๓๔
หมู่ที่ ๑๖ หนองแคนน้อย	๑๔๖	๑๕๒	๒๙๘
หมู่ที่ ๑๗ ลาดพัฒนา	๒๑๗	๓๗๓	๕๙๐
หมู่ที่ ๑๘ ลาดอมบุรณ์	๒๒๓	๒๓๒	๔๕๕
หมู่ที่ ๑๙ ศรีสุข	๔๑๗	๔๑๒	๘๒๙
หมู่ที่ ๒๐ หนองแคน	๑๓๕	๑๔๐	๒๗๕
หมู่ที่ ๒๑ หนองหว้า	๑๒๕	๑๒๒	๒๔๖
หมู่ที่ ๒๒ ลาดเจริญ	๑๙๘	๑๙๓	๓๙๑
หมู่ที่ ๒๓ นาดีใต้	๙๙	๑๒๕	๒๒๔
หมู่ที่ ๒๔ ลาดสามัคคี	๑๘๕	๑๖๐	๓๔๕

แผนพัฒนาท้องถิ่น (พ.ศ. ๒๕๖๖ - ๒๕๗๐)

ขององค์การบริหารส่วนตำบลศรีสุข อำเภอกันทรวิชัย จังหวัดมหาสารคาม

สถิติจำนวนบ้าน(หลัง)
ตำบลศรีสุข อำเภอกันทรวิชัย จังหวัดมหาสารคาม

พื้นที่	จำนวน (หลัง)
ยอดรวมทั้งหมด	๒,๓๖๔
หมู่ที่ ๑ ลาด	๑๖๔
หมู่ที่ ๒ คอนแดง	๖๘
หมู่ที่ ๓ ศรีสุข	๑๖๕
หมู่ที่ ๔ นาดี	๖๓
หมู่ที่ ๕ นำเที่ยง	๑๑๓
หมู่ที่ ๖ คอนอิจันทร์	๓๖
หมู่ที่ ๗ คอนบาก	๑๑๐
หมู่ที่ ๘ หนองแคน	๑๑๖
หมู่ที่ ๙ หนองหว้า	๓๒
หมู่ที่ ๑๐ หนองอีต้อ	๑๕๕
หมู่ที่ ๑๑ คอนทวาย	๑๖๒
หมู่ที่ ๑๒ คอนขาม	๑๑๖
หมู่ที่ ๑๓ ลาดบูรพา	๖๘
หมู่ที่ ๑๔ ลาดใต้	๑๕๐
หมู่ที่ ๑๕ หนองอีต้อใต้	๑๖๔
หมู่ที่ ๑๖ หนองแคนน้อย	๓๓
หมู่ที่ ๑๗ ลาดพัฒนา	๑๐๘
หมู่ที่ ๑๘ ลาดสมบูรณ์	๓๐๔
หมู่ที่ ๑๙ ศรีสุข	๒๑๐
หมู่ที่ ๒๐ หนองแคน	๓๗
หมู่ที่ ๒๑ หนองหว้า	๖๓
หมู่ที่ ๒๒ ลาดเจริญ	๑๗
หมู่ที่ ๒๓ นาดีใต้	๓๓
หมู่ที่ ๒๔ ลาดสามัคคี	๓๑

แผนพัฒนาท้องถิ่น (พ.ศ. ๒๕๖๖ - ๒๕๗๐)
ขององค์การบริหารส่วนตำบลศรีสุข อำเภอกันทรวิชัย จังหวัดมหาสารคาม

ประชากรรายอายุ
แยกตามเพศ
ตำบลศรีสุข อำเภอกันทรวิชัย จังหวัดมหาสารคาม

อายุ	ชาย	หญิง	รวม
ยอดรวมทั้งหมด	๕,๐๓๒	๕,๑๓๗	๑๐,๑๖๙
อายุน้อยกว่า ๑ ปี	๔๑	๔๔	๘๕
อายุ ๑	๔๔	๓๔	๗๘
อายุ ๒	๔๒	๔๖	๘๘
อายุ ๓	๔๕	๕๒	๙๗
อายุ ๔	๕๕	๕๐	๑๐๕
อายุ ๕	๕๔	๔๖	๑๐๐
อายุ ๖	๔๙	๕๖	๑๐๕
อายุ ๗	๕๑	๕๘	๑๐๙
อายุ ๘	๔๘	๔๙	๙๗
อายุ ๙	๗๓	๕๙	๑๓๒
อายุ ๑๐	๕๔	๕๘	๑๑๒
อายุ ๑๑	๕๕	๖๓	๑๑๘
อายุ ๑๒	๕๘	๕๔	๑๑๒
อายุ ๑๓	๖๓	๔๐	๑๐๓
อายุ ๑๔	๕๖	๕๓	๑๐๙
อายุ ๑๕	๗๑	๖๗	๑๓๘
อายุ ๑๖	๖๐	๔๔	๑๐๔
อายุ ๑๗	๕๓	๕๗	๑๑๐
อายุ ๑๘	๖๕	๖๙	๑๓๔
อายุ ๑๙	๗๓	๖๑	๑๓๔
อายุ ๒๐	๕๔	๖๓	๑๑๗
อายุ ๒๑	๕๙	๕๖	๑๑๕
อายุ ๒๒	๖๕	๕๑	๑๑๖
อายุ ๒๓	๗๑	๗๙	๑๕๐
อายุ ๒๔	๘๘	๘๕	๑๗๓
อายุ ๒๕	๘๕	๖๘	๑๕๓
อายุ ๒๖	๖๗	๗๗	๑๔๔
อายุ ๒๗	๖๙	๖๙	๑๓๘
อายุ ๒๘	๖๐	๗๖	๑๓๖
อายุ ๒๙	๗๐	๖๔	๑๓๔
อายุ ๓๐	๘๕	๗๒	๑๕๗

แผนพัฒนาท้องถิ่น (พ.ศ. ๒๕๖๖ - ๒๕๗๐)
ขององค์การบริหารส่วนตำบลศรีสุข อำเภอกันทรวิชัย จังหวัดมหาสารคาม

ประชากรรายอายุ
แยกตามเพศ
จังหวัดมหาสารคาม อำเภอกันทรวิชัย ตำบลศรีสุข

อายุ	ชาย	หญิง	รวม
อายุ ๓๑	๗๒	๖๘	๑๔๐
อายุ ๓๒	๖๐	๕๙	๑๑๙
อายุ ๓๓	๙๒	๗๒	๑๖๔
อายุ ๓๔	๖๒	๕๒	๑๑๔
อายุ ๓๕	๗๐	๖๗	๑๓๗
อายุ ๓๖	๕๖	๖๙	๑๒๕
อายุ ๓๗	๗๐	๕๕	๑๒๕
อายุ ๓๘	๗๑	๗๒	๑๔๓
อายุ ๓๙	๖๙	๗๓	๑๔๒
อายุ ๔๐	๘๓	๗๘	๑๖๑
อายุ ๔๑	๗๗	๖๘	๑๔๕
อายุ ๔๒	๖๖	๗๕	๑๔๑
อายุ ๔๓	๖๖	๖๓	๑๒๙
อายุ ๔๔	๙๖	๑๐๐	๑๙๖
อายุ ๔๕	๘๑	๘๗	๑๖๘
อายุ ๔๖	๑๑๗	๑๐๖	๒๒๓
อายุ ๔๗	๙๗	๘๘	๑๘๕
อายุ ๔๘	๑๐๐	๑๐๒	๒๐๒
อายุ ๔๙	๙๗	๙๘	๑๙๕
อายุ ๕๐	๙๔	๑๒๒	๒๑๖
อายุ ๕๑	๑๑๖	๑๑๐	๒๒๖
อายุ ๕๒	๙๕	๙๓	๑๘๘
อายุ ๕๓	๘๗	๘๑	๑๖๘
อายุ ๕๔	๗๙	๑๐๐	๑๗๙
อายุ ๕๕	๙๖	๘๕	๑๘๑
อายุ ๕๖	๖๗	๘๔	๑๕๑
อายุ ๕๗	๗๗	๘๐	๑๕๗
อายุ ๕๘	๙๕	๙๙	๑๙๔
อายุ ๕๙	๗๐	๗๖	๑๔๖
อายุ ๖๐	๖๙	๕๑	๑๒๐
อายุ ๖๑	๖๙	๗๓	๑๔๒
อายุ ๖๒	๖๑	๖๑	๑๒๒

แผนพัฒนาท้องถิ่น (พ.ศ. ๒๕๖๖ - ๒๕๗๐)
ขององค์การบริหารส่วนตำบลศรีสุข อำเภอกันทรวิชัย จังหวัดมหาสารคาม

ประชากรรายอายุ
แยกตามเพศ
จังหวัดมหาสารคาม อำเภอกันทรวิชัย ตำบลศรีสุข

อายุ	ชาย	หญิง	รวม
อายุ ๖๓	๕๔	๖๓	๑๑๗
อายุ ๖๔	๔๓	๓๕	๗๘
อายุ ๖๕	๔๕	๔๗	๙๒
อายุ ๖๖	๕๐	๕๕	๑๐๕
อายุ ๖๗	๓๖	๖๖	๑๐๒
อายุ ๖๘	๒๓	๔๔	๖๕
อายุ ๖๙	๓๘	๔๐	๗๘
อายุ ๗๐	๓๓	๔๒	๗๕
อายุ ๗๑	๓๙	๓๘	๗๗
อายุ ๗๒	๓๒	๔๔	๗๖
อายุ ๗๓	๓๗	๔๓	๗๘
อายุ ๗๔	๒๓	๔๐	๖๓
อายุ ๗๕	๒๗	๒๗	๕๔
อายุ ๗๖	๒๙	๒๕	๕๔
อายุ ๗๗	๑๗	๒๙	๔๖
อายุ ๗๘	๒๓	๓๐	๕๓
อายุ ๗๙	๓๓	๒๔	๕๗
อายุ ๘๐	๓๒	๑๕	๔๗
อายุ ๘๑	๑๕	๑๘	๓๓
อายุ ๘๒	๕	๑๘	๒๓
อายุ ๘๓	๑๐	๓๔	๒๔
อายุ ๘๔	๔	๓๐	๓๔
อายุ ๘๕	๙	๙	๑๘
อายุ ๘๖	๓	๔	๕
อายุ ๘๗	๐	๔	๔
อายุ ๘๘	๔	๓	๗
อายุ ๘๙	๒	๓	๕
อายุ ๙๐	๑	๓	๒
อายุ ๙๑	๓	๒	๕
อายุ ๙๒	๐	๐	๐
อายุ ๙๓	๑	๑	๒
อายุ ๙๔	๑	๓	๔

แผนพัฒนาท้องถิ่น (พ.ศ. ๒๕๖๖ - ๒๕๗๐)
ขององค์การบริหารส่วนตำบลศรีสุข อำเภอกันทรวิชัย จังหวัดมหาสารคาม

ประชากรรายอายุ
แยกตามเพศ
จังหวัดมหาสารคาม อำเภอกันทรวิชัย ตำบลศรีสุข

อายุ	ชาย	หญิง	รวม
อายุ ๔๕	๐	๑	๑
อายุ ๔๖	๑	๐	๑
อายุ ๔๗	๐	๒	๒
อายุ ๔๘	๐	๐	๐
อายุ ๔๙	๐	๒	๒
อายุ ๕๐	๑	๐	๑
อายุมากกว่า ๕๐ ปี	๐	๐	๐
เกิดปีจันทรคติ	๐	๐	๐

📖 **หมายเหตุ** ข้อมูลเดือน ณ พฤษภาคม ๒๕๖๔

📖 **ที่มา** : สำนักงานทะเบียนราษฎรสำนักบริหารการทะเบียน กรมการปกครอง

๔.ด้านสภาพทางสังคม

✂️การศึกษา

การศึกษาในตำบลศรีสุข มีโรงเรียนในสังกัดสำนักงานคณะกรรมการการศึกษาขั้นพื้นฐาน (สพฐ.)

สังกัดสำนักงานประถมศึกษา รวม ๕ แห่ง คือ

อำเภอ/อบต.	ที่	รายชื่อโรงเรียน	จำนวนนักเรียน			
			อนุบาล ๑ - ๓ (คน)	ป.๑ - ป.๔ (คน)	ป.๕ - ป.๖ (คน)	รวมทั้ง (คน)
กันทรวิชัย อบต.ศรีสุข	๑	บ้านอิฐดอนทรายขมิ้น	๑๖	๕๓	๓๓	๑๐๒
	๒	ชุมชนบ้านลาด	๓๒	๖๔	๒๒	๑๑๘
	๓	บ้านหนองหว้า หนองแดน คอนบก	๒๘	๗๘	๒๖	๑๓๒
	๔	บ้านนาดีศรีสุข	๔๕	๔๓	๓๘	๑๒๖
	๕	บ้านไม้เที่ยงคอนอิจันทร์	๓	๕	๖	๑๔
		รวมจำนวน	๑๒๔	๒๓๙	๑๐๓	๔๖๖

แบบพัฒนาท้องถิ่น (พ.ศ. ๒๕๖๖ - ๒๕๗๐)
ขององค์การบริหารส่วนตำบลศรีสุข อำเภอกันทรวิชัย จังหวัดมหาสารคาม

📖 หมายเหตุ ข้อมูล ณ เดือน สิงหาคม ๒๕๖๔

ข้อมูลศูนย์พัฒนาเด็กเล็ก ในสังกัด องค์การบริหารส่วนตำบลศรีสุข

อำเภอ/อบต.	ที่	รายชื่อศูนย์พัฒนาเด็กเล็ก	จำนวนเด็กเล็ก				
			ยอดเดิม (คน)	ปัจจุบัน (คน)	ลดลง (คน)	เพิ่มขึ้น (คน)	ปีการศึกษา ๒๕๖๔ รวมทั้งสิ้น (คน)
กัณฑ์วิชัย อบต.ศรีสุข	๑	โรงเรียนบ้านอีด้อคอนพวยามัน	๒๐	๒๕	๕	๕	๒๕
	๒	บ้านลาด	๔๔	๔๕	๑	๑	๔๕
	๓	บ้านหนองหว้า หนองคน ตอนบาก	๔๔	๔๕	๑	-	๔๔
	รวมจำนวน		๑๐๘	๑๑๕	๕	๖	๑๑๔

📖 หมายเหตุ ข้อมูล ณ เดือน สิงหาคม ๒๕๖๔

📖 ที่มา : กองการศึกษาองค์การบริหารส่วนตำบลศรีสุข

✂️ การสาธารณสุข

๑. โรงพยาบาลส่งเสริมสุขภาพตำบลศรีสุข หมู่ที่ ๑๕
๒. อาสาสมัครสาธารณสุขจำนวน ๒๔๐ คน
๓. ศูนย์สาธารณสุข (ศส.มข) ๒๕ แห่ง

✂️ ความปลอดภัยในชีวิตและทรัพย์สิน

- สถานตำรวจ - แห่ง
- สถานีดับเพลิง - แห่ง

จำนวนอาสาสมัครป้องกันและบรรเทาสาธารณภัย ทั้งตำบล ๒๔๐ คน

✂️ อาชญากรรม

องค์การบริหารส่วนตำบลศรีสุข ไม่มีเหตุอาชญากรรมเกิดขึ้น ไม่มีเหตุการณ์ลักขโมยทรัพย์สินของราชการ ซึ่งองค์การบริหารส่วนตำบลศรีสุข ก็ได้ดำเนินการป้องกันการเกิดเหตุดังกล่าว จากการสำรวจข้อมูลพื้นฐานพบว่า ทุกครัวเรือนมีการป้องกันอุบัติภัยอย่างถูกวิธี มีความปลอดภัยในชีวิตและทรัพย์สิน เพื่อเป็นการป้องกันเหตุการณ์ต่างๆ ที่จะเกิดขึ้น องค์การบริหารส่วนตำบลศรีสุข ได้ตั้งจุดตรวจจุดสกัด จุดบริการ ในช่วงเทศกาลที่มีวันหยุดหลายวันเพื่ออำนวยความสะดวกให้กับประชาชน แต่เนื่องจากได้เกิดสถานการณ์ระบาดของโรคติดเชื้อไวรัสโคโรนา ๒๐๑๙ การระบาดของโรคดังกล่าว จึงเป็นสถานการณ์อันกระทบต่อความสงบเรียบร้อยและความปลอดภัยของประชาชนซึ่งต้องใช้มาตรการเข้มงวดและเร่งด่วนเพื่อควบคุมมิให้โรคแพร่ระบาดออกไปในวงกว้าง ประกอบกับมีการกักคนสินค้าจำเป็นต่อการเฝ้าระวังและ

แผนพัฒนาท้องถิ่น (พ.ศ. ๒๕๖๖ - ๒๕๗๐)
ขององค์การบริหารส่วนตำบลศรีสุข อำเภอกันทรวิชัย จังหวัดมหาสารคาม

ควบคุมติดตามการระบาด การป้องกัน และการรักษาโรค ตลอดจนการกักตุนเครื่องอุปโภคบริโภคและสิ่งจำเป็นต่อการดำรงชีวิตประจำวันของประชาชน ซึ่งต้องป้องกันมิให้เกิดภาวะขาดแคลนอันจะเป็นการซ้ำเติมความเดือดร้อนของประชาชน กรณีจึงจำเป็นต้องใช้มาตรการเร่งด่วนเพื่อรักษาไว้ซึ่งความปลอดภัยของประชาชน และการดำรงชีวิตโดยปกติสุข พลเอก ประยุทธ์ จันทร์โอชา นายกรัฐมนตรีจึงได้ประกาศสถานการณ์ฉุกเฉินในทุกเขตท้องที่ทั่วราชอาณาจักร ประกาศ ณ วันที่ ๒๕ มีนาคม พ.ศ. ๒๕๖๓ ทั้งนี้ ตั้งแต่วันที่ ๒๖ มีนาคม พ.ศ. ๒๕๖๓ จนถึงวันที่ ๓๐ เมษายน พ.ศ. ๒๕๖๓ โดยได้ประกาศขยายระยะเวลาการประกาศสถานการณ์ฉุกเฉินในทุกเขตท้องที่ทั่วราชอาณาจักร เป็นคราวไปจนถึงปัจจุบันยังขยายระยะเวลาอยู่ได้ เพื่อควบคุมและระงับยับยั้งการระบาดของโรคติดเชื้อไวรัสโคโรนา ๒๐๑๙ โดยได้รับความร่วมมืออย่างดีทุกภาคส่วนรวมทั้งได้ดำเนินการเพื่อให้ประชาชนได้รับวัคซีนป้องกันโรคให้ได้มากที่สุด แต่ได้เกิดการระบาดแบบกลุ่มก้อนขึ้นในพื้นที่ที่มีความแออัดหลายพื้นที่ทั่วประเทศดังที่ทราบกันโดยทั่วไป ประกอบกับเชื้อโรคได้กลายพันธุ์ทำให้เกิดการติดโรคได้ง่าย และไม่แสดงอาการในระยะแรก แต่เมื่อแสดงอาการจะมีความรุนแรงมาก ส่งผลให้มีผู้ติดเชื้อรายใหม่จำนวนมาก ผู้ป่วยสะสมเพิ่มจำนวนมากขึ้นจนกระทั่งมีความจำเป็นต้องจัดตั้งสถานที่กักตัวผู้ติดเชื้อ และโรงพยาบาลสนามขึ้นหลายแห่งเพื่อรองรับสถานการณ์ ทั้งยังปรากฏว่าผู้ติดเชื้อเสียชีวิตมากขึ้นและเร็วขึ้นจากความรุนแรงของโรค กรณีจึงจำเป็นที่จะต้องคงไว้ซึ่งมาตรการที่เข้มข้นในการเฝ้าระวังและสอบสวนโรค รวมทั้งการควบคุมการแพร่ระบาดของโรค ทั้งนี้เพื่อความมั่นคงปลอดภัยด้านสุขภาพและชีวิตของประชาชนและสาธารณสุขของประเทศ

✂ **ยาเสพติด** ปัญหายาเสพติดในองค์การบริหารส่วนตำบลศรีสุข จากการที่ทางสถานีตำรวจภูธรกันทรวิชัยได้แจ้งให้กับองค์การบริหารส่วนตำบลศรีสุข ทราบนั้นพบว่าในเขตองค์การบริหารส่วนตำบลศรีสุข มีผู้ที่ติดยาเสพติดแต่เมื่อเทียบกับพื้นที่อื่นถือว่าน้อย เหตุผลก็เนื่องมาจากว่าได้รับความร่วมมือกับทพผู้นำ ประชาชน หน่วยงานขององค์การบริหารส่วนตำบลศรีสุข ที่ช่วยสอดส่องดูแลอยู่เป็นประจำ การแก้ไขปัญหายาขององค์การบริหารส่วนตำบลศรีสุข สามารถทำได้เฉพาะตามอำนาจหน้าที่เท่านั้น เช่น การณรงค์ การประชาสัมพันธ์ การแจ้งเบาะแส การฝึกอบรมให้ความรู้ ด้านนอกเหนือจากอำนาจหน้าที่ ก็เป็นเรื่องของอำเภอหรือตำรวจแล้วแต่กรณี ทั้งนี้ องค์การบริหารส่วนตำบลศรีสุข ก็ได้ให้ความร่วมมือมาโดยตลอด

✂ **การสังคมสงเคราะห์**

องค์การบริหารส่วนตำบลศรีสุขได้ดำเนินการด้านสังคมสงเคราะห์ ดังนี้

✂ **ข้อมูลสวัสดิการเบี้ยยังชีพผู้สูงอายุ**

จากการสำรวจข้อมูลของ อบต.ศรีสุข ปี ๒๕๖๔ ผู้ที่ได้รับเบี้ยยังชีพแล้ว ๑,๔๙๖ คน

ข้อมูลผู้สูงอายุที่ยังไม่ได้รับเบี้ยยังชีพหรือ ขึ้นทะเบียนไว้ ปี ๒๕๖๔ จำนวน ๑,๖๓๗ คน

✂ **ข้อมูลสวัสดิการเบี้ยยังชีพผู้พิการ**

จากการสำรวจข้อมูลของ อบต.ศรีสุข ปี ๒๕๖๔ ข้อมูลผู้ที่ได้รับเบี้ยยังชีพแล้ว ๒๑๐ คน

ข้อมูลผู้พิการที่ยังไม่ได้รับเบี้ยยังชีพ หรือ ขึ้นทะเบียนไว้ ปี ๒๕๖๔ จำนวน ๒๓๐ คน

✂ **ข้อมูลสวัสดิการเบี้ยยังชีพผู้ป่วยเอดส์**

จากการสำรวจข้อมูลของ อบต.ศรีสุข ปี ๒๕๖๔ ข้อมูลผู้ที่ได้รับเบี้ยยังชีพแล้ว ๑๗ คน

แผนพัฒนาท้องถิ่น (พ.ศ. ๒๕๖๖ - ๒๕๗๐)
ขององค์การบริหารส่วนตำบลศรีสุข อำเภอกันทรวิชัย จังหวัดมหาสารคาม

๕.ระบบบริการพื้นฐาน

☞ด้านคมนาคม

-การคมนาคม / การจราจร ใช้เส้นทางสายสำคัญคือ ถนนทางหลวงหมายเลข ๒๑๘๘ และ ทางหลวงชนบท จำนวน ๒ เส้นทาง คือทางหลวงหมายเลข

ถนนลูกรัง	จำนวน	๒๕	สาย
ถนนลาดยาง	จำนวน	๙	สาย
ถนนคอนกรีต	จำนวน	๔๘	สาย
ถนนอื่นๆ	จำนวน	๑๕	สาย

☞แหล่งน้ำสร้างขึ้น

ที่	ประเภทแหล่งน้ำ	จำนวนแห่ง	หมายเหตุ
๑.	คลองชลประทาน/คลองส่งน้ำ	๓	
๒.	บ่อน้ำตื้น บ่อน้ำลึก บ่อน้ำเจาะ	๖๓๕	
๓.	บ่อน้ำตื้นที่ใช้การได้	๒๔	
๔.	สระน้ำ (ขนาด ๑๐๐ ตรว.ขึ้นไป)	๒๐๐	
๕.	แม่น้ำ ลำคลอง ฝาย พึ่งกันน้ำ อ่างเก็บน้ำ เขื่อน	-	
๖.	ห้วย ลำธาร	๒	
๗.	หนอง บึง	๙	
๘.	รางน้ำ ประปาภูเขา	-	
รวม		๗๕๖	

☞ไฟฟ้า

การขยายเขตไฟฟ้า ปัจจุบันมีไฟฟ้าใช้ทุกครัวเรือน คิดเป็น ๑๐๐ เปอร์เซ็นต์ ปัญหาคือไฟฟ้าส่องสว่างทางหรือที่สาธารณะยังไม่สามารถดำเนินการครอบคลุมพื้นที่ได้ทั้งหมด เนื่องจากองค์การบริหารส่วนตำบลศรีสุข มีงบประมาณไม่เพียงพอ แต่ได้พยายามจัดตั้งจัดหางบประมาณในการดำเนินการส่วนนี้ เช่นเดียวกับถนน เพื่อแก้ไขปัญหที่เกิดขึ้น อีกทั้งประสานความร่วมมือกันในหลายๆ ฝ่าย เพื่อที่จะทำความเข้าใจกับประชาชนในพื้นที่ ที่มีความสะดวก รวดเร็ว และประหยัดงบประมาณ ตามถนนสาธารณะต่างๆ เพื่อให้ประชาชนได้รับความสะดวก ปลอดภัยในการสัญจรไป-มา

แผนพัฒนาท้องถิ่น (พ.ศ. ๒๕๖๖ - ๒๕๗๐)
ขององค์การบริหารส่วนตำบลศรีสุข อำเภอกันทรวิชัย จังหวัดมหาสารคาม

☞ น้ำประปา

การประปาขององค์การบริหารส่วนตำบลศรีสุขไม่มีกิจการประปา โดยคณะกรรมการบริหารกิจการและบำรุงรักษาระบบประปาหมู่บ้าน ทุกหมู่บ้านสามารถให้บริการได้ครอบคลุมทุกหลังคาเรือน แต่จะมีปัญหาในปีที่ผ่านมามีบางหมู่บ้านที่เกิดปัญหากล้งซึ่งทางองค์การบริหารส่วนตำบลศรีสุขได้แก้ไขปัญหาโดยงานป้องกันและบรรเทาสาธารณภัยได้นำน้ำไปให้บริการประชาชนในพื้นที่ในช่วงที่น้ำอุปโภคบริโภคขาดแคลนและสามารถแก้ไขปัญหาก็ประชาชนได้ องค์การบริหารส่วนตำบลศรีสุขก็ได้นำโครงการเกี่ยวกับพัฒนาแหล่งน้ำบรรจุในแผนพัฒนาท้องถิ่นเพื่อที่จะพิจารณาดำเนินการในปีต่อไป เมื่อมีงบประมาณและความจำเป็นก็สามารถดำเนินการได้ต่อเนื่อง เพื่อตอบสนองต่อความต้องการของประชาชนต่อไป แหล่งน้ำดิบที่ใช้ผลิตน้ำประปาได้จาก สระน้ำหนองใหญ่ แหล่งน้ำผิวดิน

-จำนวนครัวเรือนที่มีน้ำประปา

แม่น้ำที่ไหลผ่าน	จำนวน	-	สาย
ครัวเรือนมีน้ำประปาใช้	จำนวน	๒,๔๒๒	ครัวเรือน
ครัวเรือนที่ไม่มีน้ำประปาใช้	จำนวน	-	ครัวเรือน

☞ การโทรคมนาคม / สื่อสาร

ปัจจุบันในพื้นที่องค์การบริหารส่วนตำบลศรีสุข ไม่มีโทรศัพท์สาธารณะ เนื่องจากประชาชนได้นิยมใช้โทรศัพท์ส่วนบุคคลแทน ซึ่งสามารถติดต่อสื่อสารได้รวดเร็ว และสามารถใช้งานระบบอินเทอร์เน็ตได้ เช่น โทรศัพท์มือถือ สำหรับสถานที่ราชการ ยังคงใช้ระบบโทรศัพท์พื้นฐานในการติดต่อสื่อสาร ใช้อยู่

- ที่ทำการไปรษณีย์โทรเลข	-	แห่ง
- สถานีโทรคมนาคมอื่น ๆ	-	แห่ง
- หอกระจายข่าว/เสียงตามสาย	๒๕	แห่ง

☞ ระบบโลจิสติกส์ (Logistics) หรือการขนส่ง

ในพื้นที่ตำบลศรีสุข ไม่มีบริษัทขนส่ง ในการขนส่งส่วนมากจะเป็นการขนส่งที่ขผลทางการเกษตร โดยรถรับจ้างและรถส่วนตัว ซึ่งได้แก่ รถอีแต่น รถบรรทุก รถพ่วง รถกระบะ สำหรับการส่งของที่สุดจะไปส่งที่ไปรษณีย์ประจำอำเภอ ซึ่งมี จำนวน ๑ แห่ง ให้บริการ เวลา ๐๘.๐๐ - ๑๖.๐๐ น. ในวันจันทร์ - เสาร์ (วันเสาร์ครึ่งวัน) หยุดวันอาทิตย์ และมีท่ารถขนส่ง จำนวน ๑ แห่ง ที่ไปรษณีย์ประจำอำเภอ อยู่ใกล้ตลาดอำเภอกันทรวิชัย ให้บริการทุกๆ ชั่วโมง และทุกวัน

๖.ระบบเศรษฐกิจ

○ การเกษตร ประชาชนส่วนใหญ่ประกอบอาชีพเกษตรกรรมและเลี้ยงสัตว์

○ การประมง ในเขตองค์การบริหารส่วนตำบลศรีสุขไม่มีการประมง เป็นการจับปลาตามธรรมชาติ ใบริโภคในครัวเรือนตามฤดูกาลเท่านั้น มีแรงงานในตำบลศรีสุขไปทำงานในเรือประมง ในทุกๆปี

○ การปศุสัตว์ มีกลุ่มผู้เลี้ยงโคนมร่วมกลุ่มในรูปแบบสหกรณ์

○ การบริการ

- รีสอร์ท จำนวน ๓ แห่ง

- ร้านอาหาร/คาราโอเกะ จำนวน ๒ แห่ง

○ การท่องเที่ยว

- ในเขตพื้นที่องค์การบริหารส่วนตำบลศรีสุขไม่มีแหล่งท่องเที่ยว แต่ได้ส่งเสริมการท่องเที่ยวให้เกิดขึ้นในพื้นที่ เช่น การจัดงานประเพณีต่างๆ และส่งเสริมกิจกรรมของวัด สินค้า OTOP สินค้าพื้นเมือง และของที่ระลึกในชุมชน

○ การพาณิชย์และกลุ่มอาชีพ ในเขตตำบลศรีสุขมีกลุ่มอาชีพต่างๆ เช่น กลุ่มทอผ้าและตัดเย็บ กลุ่มทำกระเป่า กลุ่มหมอนสมุนไพร

○ อุตสาหกรรม ในเขตองค์การบริหารส่วนตำบลศรีสุขไม่มีอุตสาหกรรม แต่มีการประกอบโรงสีขนาดเล็ก และมีโรงเลี้ยงสัตว์/ฆ่าสัตว์

○ แรงงาน -มีแรงงานในตำบลศรีสุขไปทำงานในเรือประมง ในทุกๆปี

๗.ศาสนา ประเพณี วัฒนธรรม

○ การนับถือศาสนา ประชาชนส่วนใหญ่นับถือศาสนาพุทธ

○ ประเพณีและงานประจำปี มีการจัดงานบุญประเพณีตามเทศกาลและวันสำคัญต่างๆ

- | | | |
|---------------------------------|-------------|----------------|
| - ประเพณีวันขึ้นปีใหม่ | ประมาณเดือน | มกราคม |
| - ประเพณีทำบุญกลางบ้าน/บุญบังไฟ | ประมาณเดือน | พฤษภาคม |
| - ประเพณีวันสงกรานต์ | ประมาณเดือน | เมษายน |
| - ประเพณีลอยกระทง | ประมาณเดือน | พฤศจิกายน |
| - ประเพณีวันเข้าพรรษา ออกพรรษา | ประมาณเดือน | กรกฎาคม ตุลาคม |

○ ภูมิปัญญาท้องถิ่น ภาษาถิ่น ใช้การสื่อสารภาษาอีสานเป็นหลักและมีภาษากลาง

○ สินค้าพื้นเมืองและของที่ระลึก มีสินค้าหนึ่งตำบลหนึ่งผลิตภัณฑ์

๘. ทรัพยากรธรรมชาติ

☞ น้ำ ที่ใช้ในการอุปโภค-บริโภค เป็นน้ำที่ได้จากน้ำฝน ซึ่งจะต้องนำมาผ่านกระบวนการของระบบประปา สำหรับน้ำใต้ดินมีปริมาณน้อย ไม่สามารถนำขึ้นมาใช้ให้พอเพียงได้

☞ ป่าไม้ ลักษณะป่าและต้นไม้ ในเขตตำบลศรีสุข

“ป่า” ตามพระราชบัญญัติป่าสงวนแห่งชาติ พ.ศ. ๒๕๐๗ และที่แก้ไขเพิ่มเติม หมายความว่า ที่ดิน รวมตลอดถึง ภูเขา ห้วย หนอง คลอง บึง บาง ลำน้ำ ทะเลสาบ เกาะ และที่ชายทะเลที่ยังมิได้มีบุคคลได้มาตามกฎหมาย

“ป่าสงวนแห่งชาติ” ตามพระราชบัญญัติป่าสงวนแห่งชาติฯ หมายความว่า ป่าที่กำหนดให้เป็นป่าสงวนแห่งชาติตามพระราชบัญญัตินี้

“ไม้” ตามพระราชบัญญัติป่าสงวนแห่งชาติฯ หมายความว่า ไม้ทุกชนิดทั้งที่เป็นต้น กอ หรือเถา ไม่ว่าจะยืนต้นหรือล้มลงแล้ว และหมายความรวมตลอดถึง ราก ปุ่ม คอ หน่อ กิ่ง ตา หัว เหง้า เศษปลาย หรือส่วนหนึ่งส่วนใดของไม้ ไม่ว่าจะถูกตัด ฟัน เลื่อย ผ่า ฉาก ทอน ชุก หรือกระทำโดยวิธีการอื่นใด

“ของป่า” ตามพระราชบัญญัติป่าสงวนแห่งชาติฯ หมายความว่า สิ่งต่างๆ ที่เกิดขึ้นหรือมีอยู่ในป่า เป็นต้นว่า

(๑) ไม้พื้น ถ่าน เปลือกไม้ ใบไม้ ดอกไม้ เมล็ด ผลไม้ หน่อไม้ ชันไม้ และยางไม้

(๒) หล้า อ้อ พง แคม ปรีอ คา กก กระจูด ก้วยไม้ กูด เห็ดและพืชอื่น

(๓) ซากสัตว์ ไข่ หนัง เขา นอ งา กราม ขนาย กระดุก ขน รังนก ครั่ง รังผึ้ง น้ำผึ้ง ขี้ผึ้ง และมูลค้างคาว

(๔) ดิน หิน กรวด หวาย แร่และน้ำมัน

“สัตว์เลี้ยง” ตามพระราชบัญญัติป่าสงวนแห่งชาติฯ หมายความว่า ช้าง ม้า ลา ล่อ โคน กระบือ แพะ แกะ และสุกร ที่มีเจ้าของ

“ทำไม้” ตามพระราชบัญญัติป่าสงวนแห่งชาติฯ หมายความว่า ตัด ฟัน กาน โคน ลิด เลื่อย ผ่า ฉาก ทอน ชุก หรือชักลากไม้ ที่มีอยู่ในป่า หรือนำไม้ที่มีอยู่ในป่าออกจากป่าด้วยประการใดๆ

มาตรา ๑๓/๑ แห่งพระราชบัญญัติป่าสงวนแห่งชาติฯ ในกรณีในส่วนราชการและหน่วยงานของรัฐมีความประสงค์จะใช้พื้นที่บางแห่งภายในเขตป่าสงวนแห่งชาติเป็นสถานที่ปฏิบัติงานหรือเพื่อประโยชน์ของรัฐอย่างอื่นให้อธิบดีโดยความเห็นชอบของคณะกรรมการพิจารณาการใช้ประโยชน์ในเขตป่าสงวนแห่งชาติ มีอำนาจประกาศกำหนดบริเวณดังกล่าวเป็นบริเวณที่ทางราชการใช้ประโยชน์ภายในเขตป่าสงวนแห่งชาติ และในบริเวณดังกล่าวมิให้นำมาตร ๑๔ และมาตร ๑๖ มาใช้บังคับแก่การที่ส่วนราชการหรือหน่วยงานของรัฐนั้นๆ จำเป็นต้องกระทำเพื่อบรรลุนิติบุคคลในการปฏิบัติงานเพื่อใช้ประโยชน์ (แก้ไขเพิ่มเติมโดยพระราชบัญญัติป่าสงวนแห่งชาติ (ฉบับที่ ๔) พ.ศ. ๒๕๕๙

แผนพัฒนาท้องถิ่น (พ.ศ. ๒๕๖๖ - ๒๕๗๐)

ขององค์การบริหารส่วนตำบลศรีสุข อำเภอทับนครวิชัย จังหวัดมหาสารคาม

การใช้พื้นที่ตามวรรคหนึ่ง ถ้าที่ดินในบริเวณที่ทางราชการใช้ประโยชน์มีแนวเขตทับที่ดินซึ่งบุคคลได้รับประโยชน์ตามมาตรา ๑๔ อยู่แล้ว ให้การรับประโยชน์ในที่ดินส่วนที่เป็นบริเวณที่ทางราชการใช้ประโยชน์นั้นสิ้นสุดลง เมื่อพ้นกำหนดสามร้อยหกสิบวันนับแต่วันที่ประกาศกำหนดบริเวณดังกล่าวเป็นบริเวณที่ทางราชการใช้ประโยชน์

การใช้พื้นที่ตามวรรคหนึ่ง ให้เป็นไปตามหลักเกณฑ์ วิธีการ และเงื่อนไขที่คณะกรรมการพิจารณาการใช้ประโยชน์ในเขตป่าสงวนแห่งชาติกำหนดโดยประกาศในราชกิจจานุเบกษา

ป่าสงวนแห่งชาติคืออยู่ในความรับผิดชอบของกรมป่าไม้ กระทรวงทรัพยากรธรรมชาติและสิ่งแวดล้อม กรมป่าไม้จะมีหน่วยงานภายในกรมป่าไม้ หน่วยงานส่วนกลาง หน่วยงานส่วนภูมิภาค ซึ่งประกอบไปด้วยสำนักจัดการทรัพยากรป่าไม้ที่ ๑ - ๑๓ ณ จังหวัดต่างๆ ที่ต้องรับผิดชอบ ซึ่งมีอำนาจหน้าที่ความรับผิดชอบ ดังนี้ (๑) ศึกษา วิเคราะห์ วิจัย นโยบาย ยุทธศาสตร์ การบริหารจัดการทรัพยากรป่าไม้ในพื้นที่รับผิดชอบ โดยบูรณาการแผนการบริหารจัดการทรัพยากรป่าไม้ในระดับกลุ่มจังหวัด และระดับพื้นที่ (๒) จัดทำแผนเพื่อการบริหารจัดการทรัพยากรป่าไม้ในพื้นที่รับผิดชอบให้สอดคล้องตามเป้าหมายและยุทธศาสตร์ทุกระดับ (๓) ดำเนินการเกี่ยวกับการจัดการทรัพยากรป่าไม้ในพื้นที่รับผิดชอบ ด้านการป้องกันการบุกรุกทำลายพื้นที่ป่าไม้ งานจัดการที่ดิน งานวิจัยและพัฒนาด้านการป่าไม้ งานส่งเสริมการปลูกป่า งานจัดการป่าชุมชน ตามกฎหมายว่าด้วยป่าไม้ กฎหมายว่าด้วยป่าสงวนแห่งชาติ กฎหมายว่าด้วยสวนป่า กฎหมายว่าด้วยสวนป่า กฎหมายว่าด้วยเลื่อยโซ่ยนต์ กฎหมายว่าด้วยป่าชุมชน และกฎหมายอื่นๆ ที่เกี่ยวข้อง (๔) กำกับติดตาม และประเมินผลการปฏิบัติงานของหน่วยงานในพื้นที่และรวบรวมเป็นข้อเสนอแนะต่อกรมกรรมและหน่วยงานที่เกี่ยวข้อง (๕) ปฏิบัติร่วมกับหรือสนับสนุนการปฏิบัติงานของหน่วยงานอื่นที่เกี่ยวข้องหรือได้รับมอบหมายหน่วยป้องกันและพัฒนาป่าไม้ ซึ่งอำนาจหน้าที่ ดังนี้ ๓) ศึกษา วิเคราะห์ เพื่อเสนอแนะการกำหนดและทบทวนสัดส่วนพื้นที่ป่าไม้ระดับจังหวัดให้สอดคล้องกับศักยภาพและสถานการณ์ที่เปลี่ยนแปลงไป ๒) จัดทำและพัฒนาแผนยุทธศาสตร์ แผนงาน โครงการ ด้านป่าไม้ในพื้นที่จังหวัดให้สอดคล้องเชื่อมโยงกับแผนยุทธศาสตร์ทุกระดับ (จังหวัด กระทรวง และระดับชาติ) ๓) เป็นศูนย์กลางในการดำเนินงานและประสานการปฏิบัติการกิจด้านป่าไม้ ทั้งการสงวน อนุรักษ์ ป่าไม้ ทรัพยากรป่าไม้ และจัดทำรายงานสถานการณ์ป่าไม้ของจังหวัด ๔) ดำเนินการและประสานดำเนินการตามกฎหมายว่าด้วยป่าไม้ กฎหมายว่าด้วยป่าสงวนแห่งชาติ กฎหมายว่าด้วยสวนป่า กฎหมายว่าด้วยเลื่อยโซ่ยนต์ และกฎหมายอื่นที่เกี่ยวข้องภายในจังหวัด ๕) ดำเนินการและประสานงานการดำเนินการเกี่ยวกับการอนุญาตและการให้บริการด้านป่าไม้ให้เป็นไปตามกฎระเบียบและแนวทางปฏิบัติที่ถูกต้อง ๖) สนับสนุนการสำรวจ ศึกษา วิจัย ของหน่วยงานทั้งในและนอกสังกัดกรมป่าไม้และจัดทำฐานข้อมูลป่าไม้ระดับจังหวัด ๗) กำกับ ดูแล ให้คำปรึกษา สนับสนุนการปฏิบัติงานของหน่วยป้องกันและพัฒนาป่าไม้ ติดตามผลการดำเนินงานและจัดทำรายงานผลการปฏิบัติงานตามแผน ๘) ปฏิบัติงานร่วมกับ หรือสนับสนุนการปฏิบัติงานของหน่วยงานอื่นที่เกี่ยวข้องหรือที่ได้รับมอบหมาย

แผนพัฒนาท้องถิ่น (พ.ศ. ๒๕๖๖ - ๒๕๗๐)
ขององค์การบริหารส่วนตำบลศรีสุข อำเภอกันทรวิชัย จังหวัดมหาสารคาม

๑ ภูเขา ในเขตพื้นที่องค์การบริหารส่วนตำบลศรีสุขไม่มีภูเขา

๑ ทรัพยากรธรรมชาติที่สำคัญขององค์การบริหารส่วนตำบลศรีสุข

ในพื้นที่ขององค์การบริหารส่วนตำบลศรีสุขส่วนมากเป็นพื้นที่สำหรับเพาะปลูกเป็นพื้นที่นา ไร่

สวน ที่อยู่อาศัย ร้านค้า สถานประกอบการ ตามลำดับ แต่ก็ยังมีพื้นที่ที่เป็นพื้นที่สาธารณะที่สามารถใช้ประโยชน์ร่วมกัน ทรัพยากรธรรมชาติที่สำคัญ ก็ได้แก่ พื้นที่ที่มีดินที่สามารถเพาะปลูกได้ ต้นไม้ น้ำที่ได้จากน้ำฝนตามธรรมชาติที่ไหลลงสู่ลำห้วย สระน้ำสาธารณะ หนอง อากาศที่ไม่มีมลพิษ ปัญหาคือ การกักเก็บน้ำไม่สามารถที่จะกักเก็บน้ำไว้ใช้ในการอุปโภค - บริโภคได้ ในช่วงฤดูฝน ไร่ใช้ในหน้าแล้งได้ บางครั้งอาศัยน้ำดิบจากแหล่งอื่น น้ำในการเกษตรก็ต้องรอฤดูฝน มีแหล่งน้ำใช้ในการเกษตรไม่เพียงพอ ปัญหาคือยังไม่สามารถหาแหล่งน้ำสำหรับการเกษตรได้เพิ่มขึ้น เพราะพื้นที่ส่วนมากเป็นของประชาชน เอกชน โครงการปลูกต้นไม้ในวันสำคัญต่างๆ ในพื้นที่ของสาธารณะรวมทั้งปรับปรุงสภาพภูมิทัศน์ให้ร่มรื่นสวยงาม เป็นที่พักผ่อนหย่อนใจของประชาชนเพื่อให้เป็นพื้นที่ป่าไม้มากขึ้น ซึ่งจะช่วยให้ฝนตกได้มากขึ้นตามสภาพพื้นที่ ฯลฯ

ส่วนที่ ๒

ยุทธศาสตร์การพัฒนากองคกรปกครองส่วนท้องถิ่น

๑) ความสัมพันธ์ระหว่างแผนพัฒนาระดับมหภาค

๑.๑ แผนยุทธศาสตร์ชาติ ๒๐ ปี (พ.ศ. ๒๕๖๑ - ๒๕๘๐)

โดยที่รัฐธรรมนูญแห่งราชอาณาจักรไทย มาตรา ๖๕ กำหนดให้รัฐพึงจัดให้มียุทธศาสตร์ชาติ เป็นเป้าหมายการพัฒนาประเทศอย่างยั่งยืน ตามหลักธรรมาภิบาลเพื่อใช้เป็นกรอบในการจัดทำแผนต่างๆ ให้ สอดคล้องและบูรณาการกันเพื่อให้เกิดเป็นพลังผลักดันร่วมกันไปสู่เป้าหมายดังกล่าว โดยให้เป็นไปตามที่ กำหนดในกฎหมายว่าด้วยการจัดทำยุทธศาสตร์ชาติ

การพัฒนาประเทศไทยนับตั้งแต่แผนพัฒนาเศรษฐกิจและสังคมแห่งชาติ ฉบับที่ ๑ เป็นต้นมา ได้ส่งผลให้ประเทศมีการพัฒนาในทุกมิติ ทั้งในด้านเศรษฐกิจที่ประเทศไทยได้รับการยกระดับเป็นประเทศ ในกลุ่มบนของกลุ่มประเทศระดับรายได้ปานกลาง ในด้านสังคมที่มีการพัฒนาคุณภาพชีวิตของประชาชนส่งผล ให้ประเทศไทยหลุดพ้นจากการเป็นประเทศยากจน และในด้านสิ่งแวดล้อมที่ประเทศไทยมีข้อได้เปรียบใน ความหลากหลายเชิงนิเวศ อย่างไรก็ตาม ประเทศไทยยังมีความท้าทายต่อการพัฒนาที่สำคัญ อาทิ มิติ เศรษฐกิจที่โครงสร้างเศรษฐกิจยังไม่สามารถขับเคลื่อนด้วยนวัตกรรมอย่างเต็มที่ การผลิตของภาคบริการและ ภาคเกษตรยังอยู่ในระดับต่ำ คุณภาพและสมรรถนะของแรงงานที่ยังไม่สอดคล้องกับความต้องการในการ ขับเคลื่อนการพัฒนาของประเทศ มิติทางสังคมที่การยกระดับรายได้ของประชาชนการแก้ปัญหาด้านความยาก และความเหลื่อมล้ำ การพัฒนาคุณภาพการให้บริการและการขยายโอกาสในการเข้าถึงระบบบริการสาธารณะ ยังคงมีช่องว่างที่สามารถพัฒนาต่อไปได้ มิติสิ่งแวดล้อมที่การฟื้นฟูและรักษาทรัพยากรธรรมชาติ และสิ่งแวดล้อมยังเป็นประเด็นสำคัญสำหรับการพัฒนาประเทศอย่างยั่งยืน และมิติของการบริหารจัดการ ภาครัฐที่ยังขาดความต่อเนื่องและความยืดหยุ่นในการตอบสนองความต้องการในการแก้ปัญหาของประชาชน ได้อย่างเต็มประสิทธิภาพ

ภายใต้เงื่อนไขโครงสร้างประชากร โครงสร้างเศรษฐกิจ สภาพสังคม สภาพภูมิอากาศ สิ่งแวดล้อมและปัจจัยการพัฒนาต่าง ๆ ที่เกี่ยวข้อง ส่งผลให้ประเทศไทยจำเป็นต้องมีการวางแผนการพัฒนา ที่รอบคอบและครอบคลุม อย่างไรก็ตาม หลายประเด็นพัฒนาเป็นเรื่องที่ต้องใช้ระยะเวลาในการดำเนินงาน เพื่อให้เกิดการปรับตัวซึ่งจะต้องหยั่งรากลึกลงไปถึงการเปลี่ยนแปลงในเชิงโครงสร้าง การขับเคลื่อนการพัฒนา ให้ประเทศเจริญก้าวหน้าไปในอนาคต จึงจำเป็นต้องกำหนดวิสัยทัศน์ในระยะยาวที่ต้องบรรลุ พร้อมทั้งแนว ยุทธศาสตร์หลักในด้านต่าง ๆ เพื่อเป็นกรอบในการขับเคลื่อนการพัฒนาอย่างเป็นบูรณาการบนพื้นฐาน ประชากรเพื่อยกระดับจุดแข็งและจุดเด่นของประเทศ และปรับปรุงแก้ไขจุดอ่อนและจุดด้อยต่าง ๆ อย่างเป็น ระบบ โดยยุทธศาสตร์ชาติจะเป็นเป้าหมายใหญ่ในการขับเคลื่อนประเทศ และถ่ายทอดไปสู่แผนในระดับอื่น ๆ เพื่อนำไปสู่การปฏิบัติทั้งในระดับยุทธศาสตร์ ภารกิจ และพื้นที่ ซึ่งรวมถึงพื้นที่พิเศษต่าง ๆ อาทิ เขตเศรษฐกิจ พิเศษชายแดน เขตพัฒนาพิเศษภาคตะวันออก เพื่อให้การพัฒนาประเทศสามารถดำเนินการได้อย่างมั่นคง มั่งคั่ง และยั่งยืน

แผนพัฒนาท้องถิ่น (พ.ศ. ๒๕๖๖ - ๒๕๗๐)
ขององค์การบริหารส่วนตำบลศรีสุข อำเภอทับทิมสยาม จังหวัดมหาสารคาม

วิสัยทัศน์ประเทศไทย

“ประเทศไทยมีความมั่นคง มั่งคั่ง ยั่งยืน เป็นประเทศพัฒนาแล้ว ด้วยการพัฒนาตามหลักปรัชญาของเศรษฐกิจพอเพียง” หรือเป็นคติพจน์ประจำชาติว่า “มั่นคง มั่งคั่ง ยั่งยืน” เพื่อสนองตอบต่อผลประโยชน์แห่งชาติ อันได้แก่ การมีเอกราช อธิปไตย การดำรงอยู่อย่างมั่นคง และยั่งยืนของสถาบันแห่งชาติและประชาชนจากภัยคุกคามทุกรูปแบบ การอยู่ร่วมกันในชาติอย่างสันติสุขเป็นปึกแผ่น มีความมั่นคงทางสังคมท่ามกลางพหุสังคมและการมีเกียรติและศักดิ์ศรีของความเป็นมนุษย์ ความเจริญเติบโตของชาติ ความเป็นธรรมและความอยู่ดีมีสุขของประชาชน ความยั่งยืนของฐานทรัพยากรธรรมชาติสิ่งแวดล้อม ความมั่นคงทางพลังงานและอาหาร ความสามารถในการรักษาผลประโยชน์ของชาติภายใต้การเปลี่ยนแปลงของสภาวะแวดล้อมระหว่างประเทศ และการอยู่ร่วมกันอย่างสันติประสานสอดคล้องกันด้านความมั่นคงในประชาคมอาเซียนและประชาคมโลกอย่างมีเกียรติและศักดิ์ศรี

ความมั่นคง หมายถึง การมีความมั่นคงปลอดภัยจากภัยและการเปลี่ยนแปลงทั้งภายในประเทศและภายนอกประเทศในทุกระดับ ทั้งระดับประเทศ สังคม ชุมชน ครัวเรือน และปัจเจกบุคคล และมีความมั่นคงในทุกมิติ ทั้งมิติทางการทหาร เศรษฐกิจ สังคม สิ่งแวดล้อม และการเมือง เช่น ประเทศมีความมั่นคงในเอกราชและอธิปไตย มีการปกครองระบบประชาธิปไตยที่มีพระมหากษัตริย์ทรงเป็นประมุข สถาบันชาติ ศาสนา พระมหากษัตริย์มีความเข้มแข็งเป็นศูนย์กลางและเป็นที่ยึดเหนี่ยวจิตใจของประชาชน มีระบบการเมืองที่มั่นคงเป็นกลไกที่นำไปสู่การบริหารประเทศที่ต่อเนื่องและโปร่งใสตามหลักธรรมาภิบาล สังคมมีความปรองดองและความสามัคคี สามารถหนักกำลังเพื่อพัฒนาประเทศ ชุมชนมีความเข้มแข็ง ครอบครัวมีความอบอุ่น ประชาชนมีความมั่นคงในชีวิต มีงานและรายได้ที่มั่นคงพอเพียงกับการดำรงชีพ มีการออมสำหรับวัยเกษียณ ความมั่นคงของอาหาร พลังงาน และน้ำ มีที่อยู่อาศัย และความปลอดภัยในชีวิตทรัพย์สิน

ความมั่งคั่ง หมายถึง ประเทศไทยมีการขยายตัวของเศรษฐกิจอย่างต่อเนื่องและมีความยั่งยืนจนเข้าสู่กลุ่มประเทศรายได้สูง ความเหลื่อมล้ำของการพัฒนาลดลง ประชากรมีความอยู่ดีมีสุขได้รับผลประโยชน์จากการพัฒนาอย่างเท่าเทียมกันมากขึ้น และมีการพัฒนาอย่างทั่วถึงทุกภาคส่วน มีคุณภาพชีวิตตามมาตรฐานขององค์การสหประชาชาติ ไม่มีประชาชนที่อยู่ในภาวะความยากจน เศรษฐกิจในประเทศมีความเข้มแข็ง ขณะเดียวกันต้องมีความสามารถในการแข่งขันกับประเทศต่าง ๆ ทั้งในตลาดโลกและตลาดภายในประเทศ เพื่อให้สามารถสร้างรายได้ทั้งจากภายในและภายนอกประเทศ ตลอดจนมีการสร้างฐานเศรษฐกิจและสังคมแห่งอนาคตเพื่อให้สอดคล้องกับบริบทการพัฒนาที่เปลี่ยนแปลงไป และประเทศไทยมีบทบาทที่สำคัญในเวทีโลก และมีความสัมพันธ์ทางเศรษฐกิจและการค้าอย่างแน่นแฟ้นกับประเทศในภูมิภาคเอเชีย เป็นจุดสำคัญของ การเชื่อมโยงในภูมิภาค ทั้งการคมนาคมขนส่ง การผลิต การค้า การลงทุน และการบริการ เพื่อให้เป็นพลังในการพัฒนา นอกจากนี้ ยังมีความสมบูรณ์ในทุนที่จะสามารถสร้างการพัฒนาต่อเนื่องไปได้ ได้แก่ ทุนมนุษย์ ทุนทางปัญญา ทุนทางการเงิน ทุนที่เป็นเครื่องมือเครื่องจักร ทุนทางสังคม และทุนทรัพยากรธรรมชาติและสิ่งแวดล้อม

ความยั่งยืน หมายถึง การพัฒนาที่สามารถสร้างความเจริญ รายได้ และคุณภาพชีวิตของประชาชนให้เพิ่มขึ้นอย่างต่อเนื่อง ซึ่งเป็นการเจริญเติบโตของเศรษฐกิจที่อยู่บนหลักการใช้ การรักษาและการฟื้นฟูฐานทรัพยากรธรรมชาติอย่างยั่งยืน ไม่ใช้ทรัพยากรธรรมชาติจนเกินพอดี ไม่สร้างมลภาวะต่อสิ่งแวดล้อม จนเกินความสามารถในการรองรับและเยียวยาของระบบนิเวศ การผลิตและการบริโภคเป็นมิตรกับสิ่งแวดล้อม และสอดคล้องกับเป้าหมายการพัฒนาที่ยั่งยืน ทรัพยากรธรรมชาติมีความอุดมสมบูรณ์มากขึ้นและสิ่งแวดล้อมมี

คุณภาพดีขึ้น คนมีความรับผิดชอบต่อสังคม มีความเอื้ออาทร เสียสละเพื่อผลประโยชน์ส่วนรวม รัฐบาลมีนโยบายที่มุ่งประโยชน์ส่วนรวมอย่างยั่งยืน และให้ความสำคัญกับการมีส่วนร่วมของประชาชน และทุกภาคส่วนในสังคมยึดถือและปฏิบัติตามหลักปรัชญาของเศรษฐกิจพอเพียงเพื่อการพัฒนาอย่างสมดุล มีเสถียรภาพและยั่งยืน

ยุทธศาสตร์ชาติด้านความมั่นคง

ยุทธศาสตร์ชาติด้านความมั่นคง มีเป้าหมายการพัฒนาที่สำคัญ คือ ประชาชนมีความมั่นคง ประชาชนมีความสุข เน้นการบริหารจัดการสภาวะแวดล้อมของประเทศให้มีความมั่นคง ปลอดภัย เกราะชาติ อธิปไตย และมีความสงบเรียบร้อยในทุกระดับ ตั้งแต่ระดับชาติ สังคม ชุมชน มุ่งเน้นการพัฒนาคน เครื่องมือ เทคโนโลยี และระบบฐานข้อมูลขนาดใหญ่ให้มีความพร้อมสามารถรับมือกับภัยคุกคามและภัยพิบัติได้ทุกรูปแบบ และทุกระดับความรุนแรง ควบคู่ไปกับการป้องกันและแก้ไขปัญหาด้านความมั่นคงที่มีอยู่ในปัจจุบัน และที่อาจจะเกิดขึ้นในอนาคต ใช้กลไกการแก้ไขปัญหา แบบบูรณาการทั้งกับส่วนราชการ ภาคเอกชน ประชาสังคม และองค์กรที่ไม่ใช่รัฐ รวมถึงประเทศเพื่อนบ้านและมิตรประเทศทั่วโลกบนพื้นฐานของหลักธรรมาภิบาล

ตัวชี้วัด ประกอบด้วย

(๑) ความสุขของประชากรไทย

(๒) ความมั่นคง ปลอดภัยของประเทศ

(๓) ความพร้อมของกองทัพ หน่วยงานด้านความมั่นคง และการมีส่วนร่วมของภาครัฐ

ภาคเอกชน และภาคประชาชนในการป้องกันและแก้ไขปัญหาความมั่นคง

(๔) บทบาทและการยอมรับในด้านความมั่นคงของไทยในประชาคมระหว่างประเทศ

(๕) ประสิทธิภาพการบริหารจัดการความมั่นคงแบบองค์รวม

ประเด็น ยุทธศาสตร์ชาติด้านความมั่นคงประกอบด้วย ๕ ประเด็น ได้แก่

๑. การรักษาความสงบภายในประเทศ เพื่อสร้างเสริมความสงบเรียบร้อย และสันติสุขให้เกิดขึ้นกับประเทศชาติบ้านเมือง

(๑) การพัฒนาและเสริมสร้างคนในทุกภาคส่วนให้มีความเข้มแข็ง มีความพร้อม ตระหนักในเรื่องความมั่นคง และมีส่วนร่วมในการแก้ไขปัญหา

(๒) การพัฒนาและเสริมสร้างความจงรักภักดีต่อสถาบันหลักของชาติ

(๓) การพัฒนาและเสริมสร้างการเมืองในระบอบประชาธิปไตยอันมี พระมหากษัตริย์ทรงเป็นประมุขที่มีเสถียรภาพและมีธรรมาภิบาล เห็นแก่ประโยชน์ของประเทศชาติมากกว่าประโยชน์ส่วนตน

(๔) การพัฒนาและเสริมสร้างกลไก ที่สามารถป้องกันและขจัดสาเหตุของประเด็นปัญหาความมั่นคงที่สำคัญ

๒. การป้องกันและแก้ไขปัญหาที่มีผลกระทบต่อความมั่นคง เพื่อแก้ไขปัญหาเดิม และป้องกันไม่ให้เกิดปัญหาใหม่เกิดขึ้น

(๑) การแก้ไขปัญหาความมั่นคงในปัจจุบัน

(๒) การติดตามเผด็จการ ป้องกัน และแก้ไขปัญหาที่อาจอุบัติขึ้นใหม่

(๓) การสร้างความปลอดภัยและความสันติสุขอย่างถาวรในพื้นที่จังหวัดชายแดนภาคใต้

(๔) การรักษาความมั่นคงและผลประโยชน์ทางทรัพยากรธรรมชาติและสิ่งแวดล้อม ทั้งทางบก

และทางทะเล

แผนพัฒนาท้องถิ่น (พ.ศ. ๒๕๖๖ - ๒๕๗๐)

ขององค์การบริหารส่วนตำบลศรีสุข อำเภอกันทรวิชัย จังหวัดมหาสารคาม

๓. การพัฒนาศักยภาพของประเทศให้พร้อมเผชิญภัยคุกคามที่กระทบต่อ ความมั่นคง
ของชาติ เพื่อยกระดับขีดความสามารถของกองทัพและหน่วยงานด้านความมั่นคง โดย

(๑) การพัฒนาระบบงานข่าวกรองแห่งชาติแบบบูรณาการอย่างมีประสิทธิภาพ

(๒) การพัฒนาและหมักบ่มกำลังอำนาจแห่งชาติ กองทัพและหน่วยงาน ความมั่นคง รวมถึง
ภาครัฐและภาคประชาชน ให้พร้อมป้องกันและรักษาอธิปไตยของประเทศ และเผชิญภัยคุกคามได้ทุกมิติ
รูปแบบและทุกระดับ

(๓) การพัฒนาระบบเตรียมพร้อมแห่งชาติและการบริหารจัดการภัยคุกคามให้มีประสิทธิภาพ

๔. การบูรณาการความร่วมมือด้านความมั่นคงกับอาเซียนและนานาชาติ รวมถึง
ภาครัฐและที่มีใช้ภาครัฐ เพื่อสร้างเสริมความสงบสุข สันติสุข ความมั่นคง และความเจริญก้าวหน้า
ประเทศชาติ ภูมิภาค และโลก อย่างยั่งยืน โดย

(๑) การเสริมสร้างและรักษาคุณภาพสภาวะแวดล้อมระหว่างประเทศ

(๒) การเสริมสร้างและดำรงไว้ซึ่งสันติภาพและความมั่นคงของภูมิภาค

(๓) การร่วมมือทางการพัฒนากับประเทศเพื่อนบ้าน ภูมิภาคโลก รวมถึงองค์การภาครัฐและ

มีใช้ภาครัฐ

๕. การพัฒนากลไกการบริหารจัดการความมั่นคงแบบองค์รวม เพื่อให้กลไกสำคัญต่าง
ทำงานได้อย่างมีประสิทธิภาพ มีการใช้หลักธรรมาภิบาล และการบังคับใช้กฎหมายอย่างเคร่งครัด

(๑) การพัฒนากลไกให้พร้อมสำหรับการติดตาม เฝ้าระวัง แจ้งเตือน ป้องกัน และแก้ไขปัญห
ความมั่นคงแบบองค์รวม อย่างเป็นรูปธรรม

(๒) การบริหารจัดการความมั่นคงให้เอื้ออำนวยต่อการพัฒนาประเทศในมิติอื่น ๆ

(๓) การพัฒนากลไกและองค์การขับเคลื่อนยุทธศาสตร์ชาติ ด้านความมั่นคง

ยุทธศาสตร์ชาติด้านการสร้างความสามารถในการแข่งขัน ๒๐ ปี

ยุทธศาสตร์ชาติด้านการสร้างความสามารถในการแข่งขัน มีเป้าหมาย การพัฒนาที่มุ่งเน้น
ยกระดับศักยภาพของประเทศในหลากหลายมิติ บนพื้นฐาน แนวคิด ๓ ประการ ได้แก่ (๑) "ต่อยอดอดีต" โดย
มองกลับไปที่เราเคยทำทางเศรษฐกิจ อุตสาหกรรม ประเพณี วิถีชีวิต และจุดเด่นทาง
ทรัพยากรธรรมชาติ ที่หลากหลาย รวมทั้งความได้เปรียบเชิงเปรียบเทียบของประเทศในด้านอื่น ๆ นำ
ประยุกต์ผสมผสานกับเทคโนโลยีและนวัตกรรม เพื่อให้สอดคล้องกับบริบทของ เศรษฐกิจ และสังคมโลกสมัยใหม่
(๒) "ปรับปัจจุบัน" เพื่อปูทางสู่อนาคต ผ่านการพัฒนา โครงสร้างพื้นฐานของประเทศในมิติต่าง ๆ ทั้งโครงสร้าง
ระบบคมนาคมและขนส่ง โครงสร้างพื้นฐานวิทยาศาสตร์ เทคโนโลยี และดิจิทัล และการปรับสภาพแวดล้อม
ให้เอื้อต่อการพัฒนาอุตสาหกรรมและบริการอนาคต และ (๓) "สร้างคุณค่าใหม่ ในอนาคต" ด้วยการ
ศักยภาพของผู้ประกอบการ พัฒนาคนรุ่นใหม่ รวมถึงปรับ รูปแบบธุรกิจ เพื่อตอบสนองต่อความต้องการ
ตลาด ผสมผสานกับยุทธศาสตร์ ที่รองรับอนาคต บนพื้นฐานของการต่อยอดอดีตและปรับปัจจุบัน พร้อมที่
การส่งเสริม และสนับสนุนจากภาครัฐให้ประเทศไทยสามารถสร้างฐานรายได้และการจ้างงานใหม่ ขยายโอกาส
ทางการค้าและการลงทุนในเวทีโลก ควบคู่ไปกับการยกระดับรายได้และ การกินดีอยู่ดี รวมถึงการพัฒนา
คนชั้นกลางและลดความเหลื่อมล้ำของคนในประเทศได้ในคราวเดียวกัน

ตัวชี้วัด ประกอบด้วย

(๑) รายได้ประชาชาติ การขยายตัวของผลิตภัณฑ์มวลรวมภายในประเทศ และการกระจายรายได้

(๒) ผลผลิตภาพการผลิตของประเทศ ทั้งในปัจจัยการผลิตและแรงงาน

(๓) การลงทุนเพื่อการวิจัยและพัฒนา

(๔) ความสามารถในการแข่งขันของประเทศ โดยประเด็นยุทธศาสตร์ชาติด้านการสร้างความสามารถในการแข่งขัน ประกอบด้วย ๕ ประเด็น ได้แก่

๑. การเกษตรสร้างมูลค่า ให้ความสำคัญกับการเพิ่มผลผลิตภาพการผลิต ทั้งเชิงปริมาณและมูลค่า และความหลากหลายของสินค้าเกษตร ประกอบด้วย

(๑) เกษตรอัตลักษณ์พื้นถิ่น

(๒) เกษตรปลอดภัย

(๓) เกษตรชีวภาพ

(๔) เกษตรแปรรูป

(๕) เกษตรอัจฉริยะ

๒. อุตสาหกรรมและบริการแห่งอนาคต โดยสร้างอุตสาหกรรมและบริการแห่งอนาคตที่ขับเคลื่อนประเทศไทยไปสู่ประเทศที่พัฒนาแล้วด้วยนวัตกรรม และเทคโนโลยีแห่งอนาคต ประกอบด้วย

(๑) อุตสาหกรรมชีวภาพ

(๒) อุตสาหกรรมและบริการการแพทย์ครบวงจร

(๓) อุตสาหกรรมและบริการดิจิทัล ข้อมูล และปัญญาประดิษฐ์

(๔) อุตสาหกรรมและบริการขนส่งและโลจิสติกส์

(๕) อุตสาหกรรมความมั่นคงของประเทศ

๓. สร้างความหลากหลายด้านการท่องเที่ยว โดยการรักษาการเป็นจุดหมายปลายทางที่สำคัญของการท่องเที่ยวระดับโลกที่ตั้งจุดนักท่องเที่ยวทุกระดับ และเพิ่มสัดส่วนของนักท่องเที่ยวที่มีคุณภาพสูง ประกอบด้วย

(๑) ท่องเที่ยวเชิงสร้างสรรค์และวัฒนธรรม

(๒) ท่องเที่ยวเชิงธุรกิจ

(๓) ท่องเที่ยวเชิงสุขภาพ ความงาม และแพทย์แผนไทย

(๔) ท่องเที่ยวสำราญทางน้ำ

(๕) ท่องเที่ยวเชื่อมโยงภูมิภาค

๔. โครงสร้างพื้นฐาน เชื่อมไทย เชื่อมโลก ครอบคลุมถึงโครงสร้างพื้นฐานทางกายภาพในด้านโครงข่ายคมนาคม พื้นที่และเมือง รวมถึงเทคโนโลยี ตลอดจนโครงสร้างพื้นฐานทางเศรษฐกิจ

(๑) เชื่อมโยงโครงข่ายคมนาคมไว้รอยต่อ

(๒) สร้างและพัฒนาเขตเศรษฐกิจพิเศษ

(๓) เพิ่มพื้นที่และเมืองเศรษฐกิจ

(๔) พัฒนาโครงสร้างพื้นฐานเทคโนโลยีสมัยใหม่

(๕) รักษาและเสริมสร้างเสถียรภาพทางเศรษฐกิจมหภาค

๕. พัฒนาเศรษฐกิจบนพื้นฐานผู้ประกอบการยุคใหม่ สร้างและพัฒนาผู้ประกอบการยุคใหม่
ที่มีทักษะและจิตวิญญาณของการเป็นผู้ประกอบการที่มีความสามารถในการแข่งขันและมีอัตลักษณ์ชัดเจน
โดย (๑) สร้างผู้ประกอบการอัจฉริยะ (๒) สร้างโอกาสเข้าถึงบริการทางการเงิน (๓) สร้างโอกาสเข้าถึงตลาด
(๔) สร้างโอกาสเข้าถึงข้อมูล และ (๕) ปรับบทบาทและโอกาสการเข้าถึงบริการภาครัฐ

ยุทธศาสตร์ชาติด้านการพัฒนาและเสริมสร้างศักยภาพทรัพยากร

ยุทธศาสตร์ชาติด้านการพัฒนาและเสริมสร้างศักยภาพทรัพยากรมนุษย์ มีเป้าหมายการพัฒนาที่สำคัญเพื่อพัฒนาคนในทุกมิติและในทุกช่วงวัยให้เป็นคนดี เก่ง และมีคุณภาพ โดยคนไทยมีความพร้อมทั้งกาย ใจ สติปัญญา มีพัฒนาการที่รอบด้าน และมีสุขภาพที่ดีในทุกช่วงวัย มีจิตสาธารณะ รับผิดชอบต่อสังคมและผู้อื่น มัธยัสถ์ อดออม โอบอ้อมอารี มีวินัย รักษาศีลธรรม และเป็นพลเมืองดีของชาติ มีหลักคิดที่ถูกต้อง มีทักษะที่จำเป็นในศตวรรษที่ ๒๑ มีทักษะสื่อสารภาษาอังกฤษและภาษาที่ ๓ และอนุรักษ์ภาษาท้องถิ่น มีนิสัยรักการเรียนรู้และการพัฒนาตนเองอย่างต่อเนื่องตลอดชีวิต สูการเป็นคนไทยที่มีทักษะสูงเป็นนวัตกรรม นวัตกรรม นักคิด ผู้ประกอบการ เกษตรกรยุคใหม่และอื่น ๆ โดยมีสัมมาชีพตามความถนัดของตนเอง

ตัวชี้วัด ประกอบด้วย

- (๑) การพัฒนาคุณภาพชีวิต สุขภาวะ และความเป็นอยู่ที่ดีของคนไทย
- (๒) ผลสัมฤทธิ์ทางการศึกษาและการเรียนรู้ตลอดชีวิต
- (๓) การพัฒนาสังคมและครอบครัวไทยโดยประเด็นยุทธศาสตร์ชาติด้านการพัฒนาและ

เสริมสร้างศักยภาพทรัพยากรมนุษย์ ประกอบด้วย ๗ ประเด็น ได้แก่

๑. การปรับเปลี่ยนค่านิยมและวัฒนธรรม มุ่งเน้นให้สถาบันทางสังคมร่วมปลูกฝังค่านิยมและ

วัฒนธรรมที่พึงประสงค์

- (๑) การปลูกฝังค่านิยมและวัฒนธรรม ผ่านการเลี้ยงดูในครอบครัว
- (๒) การบูรณาการเรื่องความซื่อสัตย์ วินัย คุณธรรม จริยธรรม ในการจัดการเรียนการสอนใน

สถานศึกษา

- (๓) การสร้างความเข้มแข็งในสถาบันทางศาสนา
- (๔) การปลูกฝังค่านิยมและวัฒนธรรมโดยใช้ชุมชนเป็นฐาน
- (๕) การสร้างค่านิยมและวัฒนธรรมที่พึงประสงค์จากภาคธุรกิจ
- (๖) การใช้สื่อและสื่อสารมวลชนในการปลูกฝังค่านิยมและวัฒนธรรมของคนในสังคม
- (๗) การส่งเสริมให้คนไทยมีจิตสาธารณะและมีความรับผิดชอบต่อส่วนรวม

๒. การพัฒนาศักยภาพคนตลอดช่วงชีวิต มุ่งเน้นการพัฒนาคนเชิงคุณภาพในทุกช่วงวัย

ประกอบด้วย

- (๑) ช่วงการตั้งครรภ์/ปฐมวัย เน้นการเตรียมความพร้อม ให้แก่พ่อแม่ก่อนการตั้งครรภ์
- (๒) ช่วงวัยเรียน/วัยรุ่น ปลูกฝังความเป็นคนดี มีวินัย พัฒนาทักษะการเรียนรู้ที่สอดรับกับ

ศตวรรษที่ ๒๑

- (๓) ช่วงวัยแรงงาน ยกกระดับ ศักยภาพ ทักษะและสมรรถนะแรงงานสอดคล้องกับความต้องการของตลาด

ต้องการของตลาด

- (๔) ช่วงวัยผู้สูงอายุ ส่งเสริมให้ผู้สูงอายุเป็นพลังในการขับเคลื่อนประเทศ

๓. ปฏิรูปกระบวนการเรียนรู้ที่ตอบสนองต่อการเปลี่ยนแปลงใน ศตวรรษที่ ๒๑ มุ่งเน้นผู้เรียนให้มีทักษะการเรียนรู้และมีใจใฝ่เรียนรู้ตลอดเวลา

- (๑) การปรับเปลี่ยนระบบการเรียนรู้ให้เอื้อต่อการพัฒนาทักษะสำหรับศตวรรษที่ ๒๑
- (๒) การเปลี่ยนโฉมบทบาท "ครู" ให้เป็นครูยุคใหม่
- (๓) การเพิ่มประสิทธิภาพระบบบริหารจัดการศึกษาในทุกระดับทุกประเภท
- (๔) การพัฒนาระบบการเรียนรู้ตลอดชีวิต
- (๕) การสร้างความตื่นตัวให้คนไทยตระหนักถึงบทบาท ความรับผิดชอบ และการวางตำแหน่ง

ของประเทศไทยในภูมิภาคเอเชียอาคเนย์และประชาคมโลก

- (๖) การวางพื้นฐานระบบรองรับการเรียนรู้โดยใช้ดิจิทัลแพลตฟอร์ม
- (๗) การสร้างระบบการศึกษาเพื่อเป็นเลิศทางวิชาการระดับนานาชาติ

๔. การตระหนักถึงพหุปัญญาของมนุษย์ที่หลากหลาย

- (๑) การพัฒนาและส่งเสริมพหุปัญญาผ่านครอบครัว ระบบสถานศึกษา สภาพแวดล้อม

รวมทั้งสื่อ ตั้งแต่ระดับปฐมวัย

- (๒) การสร้างเส้นทางอาชีพ สภาพแวดล้อมการทำงาน และระบบสนับสนุนที่เหมาะสมสำหรับผู้มีความสามารถพิเศษผ่านกลไกต่าง ๆ

ผู้มีความสามารถพิเศษผ่านกลไกต่าง ๆ

- (๓) การดึงดูดกลุ่มผู้เชี่ยวชาญต่างชาติและคนไทยที่มีความสามารถในต่างประเทศให้มาสร้าง

และ พัฒนาเทคโนโลยีและนวัตกรรมให้กับประเทศ

๕. การเสริมสร้างให้คนไทยมีสุขภาวะที่ดี ครอบคลุมทั้งด้านกาย ใจ สติปัญญา และสังคม

- (๑) การสร้างความรอบรู้ด้านสุขภาวะ
- (๒) การป้องกันและควบคุมปัจจัยเสี่ยงที่คุกคามสุขภาวะ
- (๓) การสร้างสภาพแวดล้อมที่เอื้อต่อการมีสุขภาวะที่ดี
- (๔) การพัฒนาระบบบริการสุขภาพที่ทันสมัยสนับสนุนการสร้างสุขภาวะที่ดี
- (๕) การส่งเสริมให้ชุมชนเป็นฐานในการสร้างสุขภาวะที่ดีในทุกพื้นที่

๖. การสร้างสภาพแวดล้อมที่เอื้อต่อการพัฒนาและเสริมสร้างศักยภาพทรัพยากรมนุษย์

- (๑) การสร้างความอยู่ดีมีสุขของครอบครัวไทย
- (๒) การส่งเสริมบทบาทการมีส่วนร่วมของภาครัฐ ภาคเอกชน องค์กรปกครองส่วนท้องถิ่น

ครอบครัว และชุมชนในการพัฒนาทรัพยากรมนุษย์

- (๓) การปลูกฝังและพัฒนาทักษะนอกห้องเรียน
- (๔) การพัฒนาระบบฐานข้อมูลเพื่อการพัฒนาทรัพยากรมนุษย์

๗. การเสริมสร้างศักยภาพการกีฬาในการสร้างคุณค่าทางสังคมและพัฒนาประเทศ

- (๑) การส่งเสริมการออกกำลังกายและกีฬาขั้นพื้นฐานให้กลายเป็นวิถีชีวิต
- (๒) การส่งเสริมให้ประชาชนมีส่วนร่วมในกิจกรรมออกกำลังกาย กีฬาและนันทนาการ
- (๓) การส่งเสริมการกีฬาเพื่อพัฒนาสู่ระดับอาชีพ
- (๔) การพัฒนาบุคลากรด้านการกีฬาและนันทนาการเพื่อรองรับการเติบโตของอุตสาหกรรม

กีฬา

แผนพัฒนาท้องถิ่น (พ.ศ. ๒๕๖๖ - ๒๕๗๐)

ขององค์การบริหารส่วนตำบลศรีสุข อำเภอกันทรวิชัย จังหวัดมหาสารคาม

ยุทธศาสตร์ชาติด้านการสร้างโอกาสและความเสมอภาคทางสังคม

ยุทธศาสตร์ชาติด้านการสร้างโอกาสและความเสมอภาคทางสังคม มีเป้าหมายการพัฒนาที่สำคัญให้ความสำคัญการตั้งเอาพลึงของภาคส่วนต่าง ๆ ทั้งภาคเอกชน ประชาสังคม ชุมชนท้องถิ่น มาช่วยขับเคลื่อน โดยการสนับสนุนการรวมตัวของประชาชนในการร่วมคิดร่วมทำเพื่อส่วนรวม การกระจายอำนาจและความรับผิดชอบไปสู่กลไกบริหารราชการแผ่นดินในระดับท้องถิ่น การเสริมสร้างความเข้มแข็งของชุมชนในการจัดการตนเอง และการเตรียมความพร้อมของประชากรไทยทั้งในมิติสุขภาพ เศรษฐกิจ สังคม และสภาพแวดล้อมให้เป็นประชากรที่มีคุณภาพสามารถพึ่งตนเอง และทำประโยชน์แก่ครอบครัว ชุมชน และสังคมให้นานที่สุด โดยรัฐให้หลักประกันการเข้าถึงบริการและสวัสดิการที่มีคุณภาพอย่างเป็นธรรมและทั่วถึง

ตัวชี้วัด ประกอบด้วย

- (๑) ความแตกต่างของรายได้และการเข้าถึงบริการภาครัฐระหว่างกลุ่มประชากร
- (๒) ความก้าวหน้าของการพัฒนาคน
- (๓) ความก้าวหน้าในการพัฒนาจังหวัดในการเป็นศูนย์กลางความเจริญทางเศรษฐกิจ สังคม และเทคโนโลยี

(๔) คุณภาพชีวิตของประชากรสูงอายุ โดยประเด็นยุทธศาสตร์ชาติด้านการสร้างโอกาสและความเสมอภาคทางสังคมประกอบด้วย ๔ ประเด็น ได้แก่

๑. การลดความเหลื่อมล้ำ สร้างความเป็นธรรมในทุกมิติ

- (๑) ปรับโครงสร้างเศรษฐกิจฐานราก
- (๒) ปฏิรูประบบภาษีและการคุ้มครองผู้บริโภค
- (๓) กระจายการถือครองที่ดินและการเข้าถึงทรัพยากร
- (๔) เพิ่มผลิตภาพและคุ้มครองแรงงานไทยให้เป็นแรงงานฝีมือที่มีคุณภาพและความคิดริเริ่ม

สร้างสรรค์ มีความปลอดภัยในการทำงาน

- (๕) สร้างหลักประกันทางสังคมที่ครอบคลุมและเหมาะสมกับคนทุกช่วงวัย ทุกเพศภาวะ และทุกกลุ่ม
- (๖) ลงทุนทางสังคมแบบมุ่งเป้าเพื่อช่วยเหลือกลุ่มคนยากจนและกลุ่มผู้ด้อยโอกาสโดยตรง
- (๗) สร้างความเป็นธรรมในการเข้าถึงบริการสาธารณสุข และการศึกษา โดยเฉพาะสำหรับผู้รายได้น้อยและกลุ่มผู้ด้อยโอกาส
- (๘) สร้างความเป็นธรรมในการเข้าถึงกระบวนการยุติธรรมอย่างทั่วถึง

๒. การกระจายศูนย์กลางความเจริญทางเศรษฐกิจ สังคมและเทคโนโลยี

- (๑) พัฒนาศูนย์กลางความเจริญทางเศรษฐกิจ สังคมและเทคโนโลยีในภูมิภาค
- (๒) กำหนดแผนพัฒนาเศรษฐกิจและสังคมของแต่ละกลุ่มจังหวัดในมิติต่าง ๆ
- (๓) จัดระบบเมืองที่เอื้อต่อการสร้างชีวิตและสังคมที่มีคุณภาพและปลอดภัย ให้สามารถ

ตอบสนองต่อสังคมสูงวัยและแนวโน้มของการขยายตัวของเมืองในอนาคต

- (๔) ปรับโครงสร้างและแก้ไขกฎหมายระเบียบบริหารราชการแผ่นดิน เพื่อวางระบบและกลไกการบริหารงานในระดับภาค กลุ่มจังหวัด
- (๕) สนับสนุนการพัฒนาพื้นที่บนฐานข้อมูล ความรู้ เทคโนโลยีและนวัตกรรม
- (๖) การพัฒนากำลังแรงงานในพื้นที่

๓. การเสริมสร้างพลังทางสังคม

(๑) สร้างสังคมเข้มแข็งที่แบ่งปัน ไม่ทอดทิ้งกัน และมีคุณธรรม โดยสนับสนุนการรวมตัวและ
ตั้งพลังของภาคส่วนต่าง ๆ

(๒) การรองรับสังคมสูงวัยอย่างมีคุณภาพ

(๓) สนับสนุนความร่วมมือระหว่างภาครัฐ ภาคเอกชน ภาควิชาการ ภาคประชาสังคมและ
ภาคประชาชน

(๔) ส่งเสริมความเสมอภาคทางเพศและบทบาทของสตรีในการสร้างสรรค์สังคม

(๕) สนับสนุนการพัฒนาทุนทางสังคมและวัฒนธรรม

(๖) สนับสนุนการพัฒนาเทคโนโลยีสารสนเทศ และสื่อสร้างสรรค์ เพื่อรองรับสังคมยุคดิจิทัล

๔. การเพิ่มขีดความสามารถของชุมชนท้องถิ่นในการพัฒนา การพึ่งตนเองและการจัด การตนเอง

(๑) ส่งเสริมการปรับพฤติกรรมในระดับครัวเรือน ให้มีขีดความสามารถในการจัดการวางแผน
ชีวิต สุขภาพ ครอบครัว การเงินและอาชีพ

(๒) เสริมสร้างศักยภาพของชุมชนในการพึ่งตนเองและการพึ่งพากันเอง

(๓) สร้างการมีส่วนร่วมของภาคส่วนต่าง ๆ เพื่อสร้างประชาธิปไตยชุมชน

(๔) สร้างภูมิคุ้มกันทางปัญญาให้กับชุมชน

ยุทธศาสตร์ชาติด้านการสร้างการเติบโตบนคุณภาพชีวิตที่เป็นมิตรต่อสิ่งแวดล้อม

ยุทธศาสตร์ชาติด้านการสร้างการเติบโตบนคุณภาพชีวิตที่เป็นมิตรต่อสิ่งแวดล้อม มีเป้าหมาย
การพัฒนาที่สำคัญเพื่อนำไปสู่การบรรลุเป้าหมายการพัฒนาที่ยั่งยืนในทุกมิติ ทั้งมิติด้านสังคม เศรษฐกิจ
สิ่งแวดล้อม ธรรมชาติ และความเป็นหุ้นส่วนความร่วมมือระหว่างกันทั้งภายในและภายนอกประเทศอย่าง
บูรณาการ ใช้พื้นที่เป็นตัวตั้งในการกำหนดกลยุทธ์และแผนงาน และการให้ทุกฝ่ายที่เกี่ยวข้องได้เข้ามามี
ส่วนร่วมในแบบทางตรงให้มากที่สุดเท่าที่จะเป็นไปได้ โดยเป็นการดำเนินการบนพื้นฐานการเติบโตร่วมกัน
ไม่ว่าจะเป็นทางเศรษฐกิจ สิ่งแวดล้อม และคุณภาพชีวิต โดยให้ความสำคัญกับการสร้างสมดุลทั้ง ๓ ด้าน
อันจะนำไปสู่ความยั่งยืนเพื่อคนรุ่นต่อไปอย่างแท้จริง

ตัวชี้วัด ประกอบด้วย

(๑) พื้นที่สีเขียวที่เป็นมิตรกับสิ่งแวดล้อม

(๒) สภาพแวดล้อมและทรัพยากรธรรมชาติที่เสื่อมโทรมได้รับการฟื้นฟู

(๓) การเติบโตที่เป็นมิตรกับสิ่งแวดล้อม

(๔) ปริมาณก๊าซเรือนกระจก มูลค่าเศรษฐกิจฐานชีวภาพ โดยประเด็นยุทธศาสตร์ชาติด้าน

การสร้างการเติบโตบนคุณภาพชีวิตที่เป็นมิตรต่อสิ่งแวดล้อม ประกอบด้วย ๖ ประเด็น ได้แก่

๑. สร้างการเติบโตอย่างยั่งยืนบนสังคมเศรษฐกิจสีเขียว

(๑) เพิ่มมูลค่าของเศรษฐกิจฐานชีวภาพให้สอดคล้องกับยุทธศาสตร์ด้านการสร้าง
ความสามารถในการแข่งขัน

(๒) อนุรักษ์และฟื้นฟูความหลากหลายทางชีวภาพในและนอกถิ่นกำเนิด

(๓) อนุรักษ์และฟื้นฟูแม่น้ำลำคลองและแหล่งน้ำธรรมชาติ ทั่วประเทศ

(๔) รักษาและเพิ่มพื้นที่สีเขียวที่เป็นมิตรกับสิ่งแวดล้อม

(๕) ส่งเสริมการบริโภคและการผลิตที่ยั่งยืน

แผนพัฒนาท้องถิ่น (พ.ศ. ๒๕๖๖ - ๒๕๗๐)

ขององค์การบริหารส่วนตำบลศรีสุข อำเภอกันทรวิชัย จังหวัดมหาสารคาม

๒. สร้างการเติบโตอย่างยั่งยืนบนสังคมเศรษฐกิจภาคทะเล

(๑) เพิ่มมูลค่าของเศรษฐกิจฐานชีวภาพทางทะเล

(๒) ปรับปรุง พื้นฟู และสร้างใหม่ทรัพยากรทางทะเลและชายฝั่งทั้งระบบ

(๓) พื้นฟูชายหาดที่เป็นแหล่งท่องเที่ยว ชายฝั่งทะเลได้รับการป้องกันและแก้ไขทั้งระบบ

มีนโยบายการจัดการชายฝั่งแบบบูรณาการอย่างเป็นองค์รวม

(๔) พัฒนาและเพิ่มสัดส่วนกิจกรรมทางทะเลที่เป็นมิตรต่อสิ่งแวดล้อม

๓. สร้างการเติบโตอย่างยั่งยืนบนสังคมที่เป็นมิตรต่อสภาพภูมิอากาศ

(๑) ลดการปล่อยก๊าซเรือนกระจก

(๒) มีการปรับตัวเพื่อลดความเสี่ยงและเสียหายจากภัยธรรมชาติและผลกระทบที่เกี่ยวข้อง

กับการเปลี่ยนแปลงสภาพภูมิอากาศ

(๓) มุ่งเป้าสู่การลงทุนที่เป็นมิตรต่อสภาพภูมิอากาศในการพัฒนาโครงสร้างพื้นฐานของ

และภาคเอกชน

(๔) พัฒนาและสร้างระบบรับมือปรับตัวต่อโรคอุบัติใหม่ และโรคอุบัติซ้ำที่เกิดจาก

เปลี่ยนแปลงภูมิอากาศ

๔. พัฒนาพื้นที่เมือง ชนบท เกษตรกรรมและอุตสาหกรรมเชิงนิเวศ มุ่งเน้น ความยั่งยืน

ที่เติบโตอย่างต่อเนื่อง

(๑) จัดทำแผนผังภูมินิเวศเพื่อการพัฒนาเมือง ชนบท พื้นที่เกษตรกรรมและอุตสาหกรรม

รวมถึงพื้นที่อนุรักษ์ตามศักยภาพ และความเหมาะสมทางภูมินิเวศอย่างเป็นเอกภาพ

(๒) พัฒนาพื้นที่เมือง ชนบท เกษตรกรรม และอุตสาหกรรมเชิงนิเวศ ที่มีการบริหารจัดการ

ตามแผนผังภูมินิเวศ อย่างยั่งยืน

(๓) จัดการมลพิษที่มีผลกระทบต่อสิ่งแวดล้อม และสารเคมีในภาคเกษตรทั้งระบบ ให้เป็น

ตามมาตรฐานสากลและค่านาตรฐานสากล

(๔) ส่งเสริมรักษา อนุรักษ์ พื้นฟู และพัฒนาทรัพยากรธรรมชาติ มรดกทางสถาปัตยกรรมและ

ศิลปวัฒนธรรม อัตลักษณ์ และวิถีชีวิตที่สืบบนฐานธรรมชาติและฐานวัฒนธรรมอย่างยั่งยืน

(๕) พัฒนาเครือข่ายองค์กรพัฒนาเมืองและชุมชน รวมทั้งกลุ่มอาสาสมัคร ด้วยกลไกการ

ร่วมของทุกภาคส่วนในท้องถิ่น

(๖) เสริมสร้างระบบสาธารณสุขและอนามัยสิ่งแวดล้อม และยกระดับความสามารถในการ

ป้องกันโรคอุบัติใหม่และอุบัติซ้ำ

๕. พัฒนาความมั่นคงน้ำ พลังงาน และเกษตรที่เป็นมิตรต่อสิ่งแวดล้อม

(๑) พัฒนาการจัดการน้ำเชิงลุ่มน้ำทั้งระบบเพื่อเพิ่มความมั่นคงด้านน้ำของประเทศ

(๒) เพิ่มผลผลิตของน้ำทั้งระบบในการใช้น้ำอย่างประหยัด รู้คุณค่า และสร้างมูลค่าเพิ่ม

การใช้น้ำให้ทัดเทียมกับระดับสากล

(๓) พัฒนาความมั่นคงพลังงานของประเทศ และส่งเสริมการใช้พลังงานที่เป็นมิตร

สิ่งแวดล้อม

(๔) เพิ่มประสิทธิภาพการใช้พลังงาน โดยลดความเข้มข้นของการใช้พลังงาน

(๕) พัฒนาความมั่นคงด้านการเกษตร และอาหารของประเทศและชุมชนในมิติปริมาณ

คุณภาพ ราคาและการเข้าถึงอาหาร

๖. ยกระดับกระบวนการทัศน์เพื่อกำหนดอนาคตประเทศ

(๑) ส่งเสริมคุณลักษณะและพฤติกรรมที่พึงประสงค์ด้านสิ่งแวดล้อมและคุณภาพชีวิตที่ดี

(๒) พัฒนาเครื่องมือ กลไกและระบบยุติธรรม และระบบประชาธิปไตยสิ่งแวดล้อม

(๓) จัดโครงสร้างเชิงสถาบันเพื่อจัดการประเด็นร่วม ด้านการบริหารจัดการ

ทรัพยากรธรรมชาติและสิ่งแวดล้อมที่สำคัญ

(๔) พัฒนาและดำเนินโครงการที่ยกระดับกระบวนการทัศน์ เพื่อกำหนดอนาคตประเทศ ด้าน

ทรัพยากรธรรมชาติ สิ่งแวดล้อม และวัฒนธรรม บนหลักการของการมีส่วนร่วม และธรรมาภิบาล

ยุทธศาสตร์ชาติด้านการปรับสมดุลและพัฒนาระบบการบริหารจัดการภาครัฐ

ยุทธศาสตร์ชาติด้านการปรับสมดุลและพัฒนาระบบการบริหารจัดการภาครัฐ มีเป้าหมายการพัฒนาที่สำคัญเพื่อปรับเปลี่ยนภาครัฐที่ยึดหลัก "ภาครัฐของประชาชน เพื่อประชาชนและประโยชน์ส่วนรวม" โดยภาครัฐต้องมีขนาดที่เหมาะสมกับบทบาท ภารกิจ แยกแยะบทบาทหน่วยงานของรัฐที่ทำหน้าที่ในการกำกับหรือในการให้บริการ ยึดหลักธรรมาภิบาล ปรับวัฒนธรรมการทำงานให้มุ่งผลสัมฤทธิ์และผลประโยชน์ส่วนรวม มีความทันสมัย และพร้อมที่จะปรับตัวให้ทันต่อการเปลี่ยนแปลงของโลก อยู่ตลอดเวลา โดยเฉพาะอย่างยิ่งการนำนวัตกรรม เทคโนโลยีข้อมูลขนาดใหญ่ ระบบการทำงานที่เป็นดิจิทัลเข้ามาประยุกต์ใช้อย่างคุ้มค่า และปฏิบัติงานเทียบได้กับมาตรฐานสากล รวมทั้งมีลักษณะเปิดกว้าง เชื่อมโยงถึงกันและเปิดโอกาสให้ทุกภาคส่วนเข้ามามีส่วนร่วมเพื่อตอบสนองความต้องการของประชาชนได้อย่างสะดวก รวดเร็ว และโปร่งใส โดยทุกภาคส่วนในสังคมต้องร่วมกันปลูกฝังค่านิยมความซื่อสัตย์สุจริต ความมีธรรมาภิบาล และสร้างจิตสำนึกในการปฏิเสธไม่ยอมรับการทุจริตประพฤติมิชอบอย่างสิ้นเชิง นอกจากนี้ กฎหมายต้องมีความชัดเจน มีเพียงเท่าที่จำเป็น มีความทันสมัย มีความเป็นสากล มีประสิทธิภาพ และนำไปสู่การลดความเหลื่อมล้ำและเอื้อต่อการพัฒนา โดยกระบวนการยุติธรรมมีการบริหารที่มีประสิทธิภาพ เป็นธรรม ไม่เลือกปฏิบัติ และการอำนวยความสะดวกตามหลักนิติธรรม

ตัวชี้วัด ประกอบด้วย

(๑) ระดับความพึงพอใจของประชาชนต่อการให้บริการสาธารณะของภาครัฐ

(๒) ประสิทธิภาพของการบริการภาครัฐ

(๓) ระดับความโปร่งใส การทุจริต ประพฤติมิชอบ

(๔) ความเสมอภาคในกระบวนการยุติธรรม โดยประเด็น ยุทธศาสตร์ชาติด้านการปรับสมดุล

และพัฒนาระบบการบริหารจัดการภาครัฐ ประกอบด้วย ๘ ประเด็น ได้แก่

๑. ภาครัฐที่ยึดประชาชนเป็นศูนย์กลาง ตอบสนองความต้องการ และให้บริการอย่างสะดวกรวดเร็ว โปร่งใส

(๑) การให้บริการสาธารณะของภาครัฐ ได้มาตรฐานสากลและเป็นระดับแนวหน้าของภูมิภาค

(๒) ภาครัฐมีความเชื่อมโยงในการให้บริการสาธารณะต่าง ๆ ผ่านการนำเทคโนโลยีดิจิทัลมา

ประยุกต์ใช้

๒. ภาครัฐบริหารงานแบบบูรณาการโดยมียุทธศาสตร์ชาติเป็นเป้าหมาย และเชื่อมโยงการพัฒนาในทุกระดับ ทุกประเด็น ทุกภารกิจ และทุกพื้นที่

(๑) ให้ยุทธศาสตร์ชาติเป็นกลไกขับเคลื่อนการพัฒนาประเทศ

(๒) ระบบการเงินการคลังประเทศ สนับสนุนการขับเคลื่อนยุทธศาสตร์ชาติ

(๓) ระบบติดตามประเมินผลที่สะท้อนการบรรลุเป้าหมายยุทธศาสตร์ชาติในทุกระดับ

แผนพัฒนาท้องถิ่น (พ.ศ. ๒๕๖๖ - ๒๕๗๐)

ขององค์การบริหารส่วนตำบลศรีสุข อำเภอกันทรวิชัย จังหวัดมหาสารคาม

๓. ภาครัฐมีขนาดเล็กลง เหมาะสมกับภารกิจ ส่งเสริมให้ประชาชน และทุกภาคส่วนมีส่วนร่วมในการพัฒนาประเทศ

- (๑) ภาครัฐมีขนาดที่เหมาะสม
- (๒) ทุกภาคส่วนมีส่วนร่วมในการพัฒนาประเทศ
- (๓) ส่งเสริมการกระจายอำนาจ และสนับสนุนบทบาทชุมชนท้องถิ่นให้องค์กรปกครอง

ส่วนท้องถิ่นเป็นหน่วยงานที่มีสมรรถนะสูงตั้งอยู่บนหลักธรรมาภิบาล

๔. ภาครัฐมีความทันสมัย

- (๑) องค์กรภาครัฐมีความยืดหยุ่นเหมาะสมกับบริบทการพัฒนาประเทศ
- (๒) พัฒนาและปรับระบบวิธีการปฏิบัติราชการให้ทันสมัย

๕. บุคลากรภาครัฐเป็นคนดีและเก่ง ยึดหลักคุณธรรม จริยธรรม มีจิตสำนึกความสามารถสูง มุ่งมั่น และเป็นมืออาชีพ

- (๑) ภาครัฐมีการบริหารกำลังคนที่มีความคล่องตัว ยึดระบบคุณธรรม
- (๒) บุคลากรภาครัฐยึดค่านิยมในการทำงานเพื่อประชาชน มีคุณธรรม และมีการพัฒนา

เส้นทางความก้าวหน้าในอาชีพ

๖. ภาครัฐมีความโปร่งใส ปลอดการทุจริตและประพฤติมิชอบ

- (๑) ประชาชนและภาคต่าง ๆ ในสังคมร่วมมือกันในการป้องกันการทุจริตและประพฤติมิชอบ
- (๒) บุคลากรภาครัฐยึดมั่นในหลักคุณธรรม จริยธรรมและความซื่อสัตย์สุจริต
- (๓) การปราบปรามการทุจริตประพฤติมิชอบมีประสิทธิภาพมีความเด็ดขาดเป็นธรรม

ตรวจสอบได้

(๔) การบริหารจัดการการป้องกันและปราบปรามการทุจริตอย่างเป็นระบบแบบบูรณาการ

๗. กฎหมายมีความสอดคล้องเหมาะสมกับบริบทต่าง ๆ และมีเท่าที่จำเป็น

- (๑) ภาครัฐจัดให้มีกฎหมายที่สอดคล้องและเหมาะสมกับบริบทต่างๆ ที่เปลี่ยนแปลง
- (๒) มีกฎหมายเท่าที่จำเป็น
- (๓) การบังคับใช้กฎหมายอย่างมีประสิทธิภาพเท่าเทียม มีการเสริมสร้างประสิทธิภาพการ

กฎหมาย

๘. กระบวนการยุติธรรมเคารพสิทธิมนุษยชนและปฏิบัติต่อประชาชน โดยเสมอภาค

เคารพศักดิ์ศรีความเป็นมนุษย์ที่พึงได้รับการปฏิบัติอย่างเท่าเทียม

- (๑) บุคลากรและหน่วยงานในกระบวนการยุติธรรมเคารพและยึดมั่น ในหลักประชาธิปไตย
- (๒) ทุกหน่วยงานในกระบวนการยุติธรรม มีบทบาทเชิงรุกร่วมกันในทุกขั้นตอนของการ

ความจริง

- (๓) หน่วยงานในกระบวนการยุติธรรมทั้งทางแพ่ง อาญา และปกครองมีเป้าหมาย

ยุทธศาสตร์ร่วมกัน

- (๔) ส่งเสริมระบบยุติธรรมทางเลือก ระบบยุติธรรมชุมชน และการมีส่วนร่วมของประชาชน

กระบวนการยุติธรรม

- (๕) พัฒนามาตรการอื่นแทนโทษทางอาญา

ที่มา : สำนักงานคณะกรรมการพัฒนาเศรษฐกิจและสังคมแห่งชาติ

๑.๒ แผนพัฒนาเศรษฐกิจและสังคมแห่งชาติ ฉบับที่ ๑๒

การพัฒนาประเทศตามแนวทางของแผนพัฒนาเศรษฐกิจและสังคมแห่งชาติที่ผ่านมาส่งผลให้ประเทศไทยมีระดับการพัฒนาที่สูงขึ้นตามลำดับ ได้แก่ เศรษฐกิจไทยมีขนาดใหญ่ขึ้น มีฐานการผลิตและบริการที่มีความเข้มแข็งและโดดเด่นในหลายสาขา และความร่วมมือกับมิตรประเทศทั้งในรูปทวิภาคีและพหุภาคี รวมถึงความร่วมมือกับประเทศในอนุภูมิภาคและอาเซียนมีความเข้มข้นและชัดเจนขึ้น ขยายโอกาสด้านการค้า และการลงทุนของไทยเพิ่มขึ้น ในขณะที่โครงสร้างพื้นฐานมีการพัฒนาครอบคลุมมากขึ้น และการบริการทางสังคมทุกด้านที่มีความครอบคลุมทั่วถึง ทำให้รายได้ประชาชนสูงขึ้นปัญหาความยากจนลดลง และคุณภาพชีวิตประชาชนดีขึ้น

อย่างไรก็ตาม โครงสร้างเศรษฐกิจไทยมีความเชื่อมโยงกับเศรษฐกิจและสังคมโลกมากขึ้น จึงให้ความอ่อนไหวและผันผวนตามปัจจัยภายนอก ในขณะที่ความสามารถในการแข่งขันปรับตัวช้า เนื่องจาก การยกระดับห่วงโซ่มูลค่าการผลิตเกษตร อุตสาหกรรม และบริการสู่การใช้องค์ความรู้ วิทยาศาสตร์ เทคโนโลยี และนวัตกรรมยังดำเนินการได้น้อย ทำให้ฐานการผลิตเกษตร อุตสาหกรรม และบริการมีผลิตภาพการผลิตต่ำ ประกอบกับประเทศไทยยังประสบปัญหาคุณภาพในเกือบทุกด้าน ที่สำคัญได้แก่ คุณภาพคน คุณภาพ การศึกษา คุณภาพบริการสาธารณะและบริการสาธารณสุข สังคมไทยยังมีความเหลื่อมล้ำสูง ก่อให้เกิดความ แตกแยก นอกจากนี้ทรัพยากรธรรมชาติร่อยหรอและสิ่งแวดล้อมเสื่อมโทรมอย่างรวดเร็ว มีภาวะขยะล้นเมือง และการบริหารจัดการน้ำยังไม่เป็นระบบโครงข่ายที่สมบูรณ์ ในขณะที่ความเสี่ยงและผลกระทบที่เกิดจากสภาพ ภูมิอากาศผันผวนมีความรุนแรงมากขึ้น ทำให้กฎเกณฑ์และกฎระเบียบของสังคมที่เกี่ยวกับการใช้ ทรัพยากรธรรมชาติและสิ่งแวดล้อมมีความเข้มงวดมากขึ้น ซึ่งส่วนหนึ่งสะท้อนถึงปัญหาการจัดการภาครัฐที่ ขาดประสิทธิภาพเพราะการบริหารจัดการยังขาดเอกภาพ และการปฏิรูปกฎหมายเพื่อพัฒนาประเทศยังล่าช้า

ดังนั้น การพัฒนาประเทศในช่วงแผนพัฒนาฯ ฉบับที่ ๑๒ จำเป็นต้องมีการเตรียมความพร้อม เพื่อวางรากฐานของประเทศในระยะยาวให้มุ่งต่อยอดผลสัมฤทธิ์ของแผนที่สอดคล้องเชื่อมโยงและรองรับการ พัฒนาอย่างต่อเนื่อง ตามกรอบยุทธศาสตร์ชาติ ๒๐ ปี โดยมีสาระสำคัญสรุปได้ ดังนี้

๑. ภาพรวมการพัฒนาในช่วงแผนพัฒนาฯ ฉบับที่ ๑๒

๑.๑ หลักการ

หลักการพัฒนาประเทศที่สำคัญในระยะแผนพัฒนาฯ ฉบับที่ ๑๒ ยึดหลัก “ปรัชญาของ เศรษฐกิจพอเพียง” “การพัฒนาที่ยั่งยืน” และ “คนเป็นศูนย์กลางการพัฒนา” ที่ต่อเนื่องจากแผนพัฒนาฯ ฉบับที่ ๙-๑๑ และยึดหลักการเจริญเติบโตทางเศรษฐกิจที่ลดความเหลื่อมล้ำและขับเคลื่อนการเจริญเติบโตจาก การเพิ่มผลิตภาพการผลิตบนฐานการใช้ภูมิปัญญาและนวัตกรรม

สำหรับการกำหนดวิสัยทัศน์ของแผนพัฒนาฯ ฉบับนี้ยึดวิสัยทัศน์ของกรอบยุทธศาสตร์ชาติ ที่กำหนดว่า “ประเทศไทยมีความมั่นคง มั่งคั่ง ยั่งยืน เป็นประเทศพัฒนาแล้ว ด้วยการพัฒนาตามหลักปรัชญา ของเศรษฐกิจพอเพียง” ในขณะที่การกำหนดเป้าหมายและตัวชี้วัดในด้านต่างๆ ของแผนพัฒนาฯ ได้ยึด เป้าหมายอนาคตประเทศไทยปี ๒๕๖๔ ที่เป็นเป้าหมายยุทธศาสตร์ชาติ ๒๐ ปี มาเป็นกรอบในการกำหนด เป้าหมายที่จะบรรลุใน ๕ ปี โดยที่เป้าหมายและตัวชี้วัดต้องสอดคล้องกับกรอบเป้าหมายการพัฒนาเศรษฐกิจ สังคม และสิ่งแวดล้อม ที่องค์การระหว่างประเทศกำหนดขึ้น อาทิ การพัฒนาที่ยั่งยืน (sustainable development goals : SDGs) ที่องค์การสหประชาชาติกำหนดขึ้น เป็นต้น ส่วนแนวทางการพัฒนา ได้บูรณา การนโยบายหรือประเด็นพัฒนาที่สำคัญของประเด็นการปฏิรูปประเทศ ๓๗ วาระ และไทยแลนด์ ๔.๐

แผนพัฒนาท้องถิ่น (พ.ศ. ๒๕๖๖ - ๒๕๗๐)

ขององค์การบริหารส่วนตำบลศรีสุข อำเภอกันทรวิชัย จังหวัดมหาสารคาม

การจัดทำแผนขับเคลื่อน และการติดตามประเมินผล เน้นกระบวนการมีส่วนร่วม ทั้งภาครัฐ เอกชน ประชาชน และภาคการศึกษา ในทุกพื้นที่ของประเทศ เป็นกลไกประชารัฐที่ร่วมพลังให้สามารถกำหนดเป้าหมาย แนวทางการพัฒนา รวมทั้งแผนงานโครงการสำคัญที่ตอบสนองความต้องการและแก้ไขปัญหาให้กับประชาชนได้อย่างสอดคล้องกับภูมิสังคมและเกิดผลสัมฤทธิ์อย่างจริงจังใน ๕ ปี

๑.๒ จุดเปลี่ยนสำคัญในแผนพัฒนาเศรษฐกิจและสังคมฉบับที่ ๑๒

ประเทศไทยมียุทธศาสตร์ชาติ ๒๐ ปี โดยแผนพัฒนาฯ ฉบับที่ ๑๒ จะเป็นแผนแรกที่จะใช้ให้เป็นกลไกเชื่อมโยง สู่การขับเคลื่อนการพัฒนา ซึ่งกำหนดเป้าหมายและตัวชี้วัดที่จะต้องบรรลุจุดมุ่งหมาย ผลสัมฤทธิ์ของการพัฒนา รวมทั้งกำหนดแนวทางการพัฒนาในรายละเอียดที่ต้องเชื่อมต่อกับการปฏิบัติที่สำคัญ ดำเนินการในช่วง ๕ ปี โดยได้กำหนดแผนงาน/โครงการสำคัญ (Flagship Program) และประเด็นพัฒนาที่บูรณาการที่สำคัญ ในช่วง ๕ ปีแรกของการขับเคลื่อนยุทธศาสตร์ชาติสู่การปฏิบัติ จะทำให้ระบบการจ้างงานระดับประเทศ การบริหารจัดการงบประมาณแผ่นดิน แผนสำหรับบริหารราชการแผ่นดิน กฎ ระเบียบวินัย การเงินและการคลังภาครัฐ และระบบการติดตามประเมินผลการดำเนินงานตามยุทธศาสตร์การพัฒนา ตลอดจนระบบการติดตามประเมินผลการปฏิบัติราชการของหน่วยงานภาครัฐต้องมีการเปลี่ยนแปลงอย่าง

นอกจากนี้ในแผนพัฒนาฯ ฉบับที่ ๑๒ มีแนวทางการพัฒนาจังหวัด ภาค และเมืองที่กำหนดพื้นที่เป้าหมาย สาขาการผลิตและบริการเป้าหมายที่ชัดเจน เพื่อใช้เป็นแนวทางในการปฏิบัติ และกำกับ ให้การขับเคลื่อนการพัฒนาเชิงพื้นที่ จังหวัด ภาค และเมือง เกิดผลสัมฤทธิ์ และสอดคล้อง กับเป้าหมายรวมของประเทศ รวมทั้งได้กำหนดแนวทางเพื่อสนับสนุนการขับเคลื่อนประเด็นการปฏิรูปประเทศที่ลงมือปฏิบัติแห่งชาติ และสภาขับเคลื่อนการปฏิรูปได้เสนอและต้องเร่งดำเนินการให้แล้วเสร็จในช่วง ๕ ปีต่อจากนี้

๑.๓ ประเด็นการพัฒนาหลักที่สำคัญในช่วงแผนพัฒนาฯ ฉบับที่ ๑๒

ประเทศไทยแม้ว่า ได้ดำเนินมาตรการเพื่อส่งเสริมการบริหารจัดการที่ดี มีการขยายการลงทุนในโครงสร้างพื้นฐานที่เป็นระบบโครงข่ายมากขึ้น และมีการเพิ่มการลงทุนเพื่อการวิจัยและพัฒนา แต่อันดับความสามารถในการแข่งขันของไทย ยังปรับตัวช้าเมื่อเทียบกับหลายประเทศ เนื่องจากคุณภาพของการลงทุนในการวิจัยและพัฒนายังมีน้อย คุณภาพของโครงสร้างพื้นฐานยังไม่ดี และปัญหาการบริหารจัดการภาครัฐและกฎระเบียบต่าง ๆ ล้าสมัยและขาดประสิทธิภาพในการบังคับใช้ เมื่อต้องเผชิญกับปัญหาวิกฤตเศรษฐกิจโลกและภัยพิบัติธรรมชาติ ทำให้ เศรษฐกิจไทยผันผวนได้ง่าย และเศรษฐกิจโดยรวมขยายตัวในอัตราที่ต่ำกว่าศักยภาพมาต่อเนื่องหลายปี

นอกจากนี้ประเทศไทยต้องเผชิญกับแรงกดดันและความเสี่ยงมากขึ้นภายใต้สถานการณ์กระแสโลกาภิวัตน์เข้มข้นมากขึ้น เป็นโลกไร้พรมแดน โดยมีการเคลื่อนย้ายคน เงินทุน องค์ความรู้ เทคโนโลยี ข่าวสาร สินค้าและบริการอย่างเสรี ทำให้การแข่งขันในตลาดโลกรุนแรงขึ้น ส่งผลให้มีการรวมตัวด้านเศรษฐกิจ ของกลุ่มต่าง ๆ ในโลกมีความเข้มข้นขึ้น ประเทศเศรษฐกิจใหม่มีขีดความสามารถในการแข่งขันมากขึ้น เช่น จีน อินเดีย ละตินอเมริกา และเวียดนาม ซึ่งมีแรงงานราคาถูกและมีมาตรการอื่น ๆ ประกอบในการดึงดูดการลงทุน จากต่างประเทศได้เพิ่มขึ้น นอกจากนี้การพัฒนาการสื่อสารด้วยเทคโนโลยีใหม่ทำให้เกิดสังคมโลกมีความ เชื่อมโยงกันอย่างใกล้ชิดมากขึ้น ทำให้เกิดภัยคุกคามและความเสี่ยง อาทิ การก่อการร้าย โรคระบาด อาชญากรรมข้ามชาติ ปัญหาแรงงานต่างด้าว

ในขณะเดียวกันประเทศไทยมีความเสี่ยงจากการเปลี่ยนแปลงโครงสร้างประชากรผู้สูงอายุ ร้อยละเพิ่มขึ้น จำนวนประชากรวัยแรงงานลดลง ผู้สูงอายุมีปัญหาสุขภาพและมีแนวโน้มอยู่คนเดียวสูงซึ่งมีปัญหา ความยากจนยังกระจุกตัวหนาแน่นในภาคตะวันออกเฉียงเหนือและภาคเหนือ รวมทั้งความแตกต่างของ

รายได้ ระหว่างกลุ่มคนรวยที่สุดและกลุ่มคนจนที่สุดสูงถึง ๓๔.๙ เท่า ในปี ๒๕๕๖ เนื่องจากการกระจายโอกาส การพัฒนาไม่ทั่วถึง ยิ่งไปกว่านั้นทรัพยากรธรรมชาติเสื่อมโทรม มีปัญหาความขัดแย้งในการใช้ประโยชน์ ทรัพยากรธรรมชาติระหว่างรัฐกับประชาชน และระหว่างประชาชนในกลุ่มต่าง ๆ เนื่องจากการจัดการ ทรัพยากรธรรมชาติมีลักษณะรวมศูนย์ขาดการเชื่อมโยงกับพื้นที่ ในขณะที่ปัญหาสิ่งแวดล้อมเพิ่มสูงขึ้นตาม การขยายตัวของเศรษฐกิจและชุมชนเมือง ประกอบกับสภาพภูมิอากาศเปลี่ยนแปลงผันผวนมากขึ้น ประเทศไทยต้องเผชิญกับภัยพิบัติทางธรรมชาติรุนแรงมากขึ้น ส่งผลกระทบต่อเศรษฐกิจและสังคมไทยมากกว่า ในอดีต

ภายใต้เงื่อนไขและสภาพแวดล้อมด้านเศรษฐกิจ สังคม ทรัพยากรธรรมชาติและ สิ่งแวดล้อมที่ เกิดขึ้นทั้งในและต่างประเทศดังกล่าว จะเป็นแรงกดดันให้ประเทศไทยต้องปรับตัวและมีการ บริหารความเสี่ยง อย่างชาญฉลาดมากขึ้น ต่อจากนี้ไป ประเทศไทยต้องปรับเปลี่ยนครั้งใหญ่ เพื่อแก้ไขปัญหาร ากฐานสำคัญที่เป็น จุดอ่อนและข้อจำกัดของประเทศที่ส่งสมมานาน ในขณะเดียวกันดำเนินยุทธศาสตร์เชิงรุก เพื่อใช้ประโยชน์จาก จุดแข็งและจุดเด่นของประเทศ ดังนั้นจึงมีความจำเป็นที่จะต้องให้ความสำคัญกับประเด็น ที่มีลักษณะการบูรณาการ และใช้ประกอบการพิจารณาการจัดสรรงบประมาณ เพื่อการแปลงแผนไปสู่การ ปฏิบัติเกิดผลสัมฤทธิ์ได้อย่าง แท้จริง ในประเด็นต่าง ๆ ดังนี้

๑.๓.๑ การพัฒนานวัตกรรมและการนำมาใช้ขับเคลื่อนการพัฒนาในทุกมิติเพื่อ ยกระดับศักยภาพของประเทศ โดยจะมุ่งเน้นการนำความคิดสร้างสรรค์และการพัฒนานวัตกรรม ทำให้เกิดสิ่ง ใหม่ที่มีมูลค่าเพิ่มทางเศรษฐกิจทั้งในเรื่องกระบวนการผลิตและรูปแบบผลิตภัณฑ์และบริการใหม่ๆ โดยการ กำหนดวาระการวิจัยแห่งชาติ (National Research Agenda) ให้มีจุดเน้นที่ชัดเจนเฉพาะเจาะจง และ สอดคล้องกับสาขาเป้าหมายการพัฒนาประเทศ และใช้กลยุทธ์ด้านนวัตกรรมบูรณาการวิจัยและพัฒนากับการ นำไปใช้ประโยชน์ในเชิงพาณิชย์และการพัฒนานวัตกรรม

๑.๓.๒ การส่งเสริมและสนับสนุนการวิจัยและพัฒนา วิทยาศาสตร์ เทคโนโลยี และ นวัตกรรม โดยสนับสนุนการวิจัยพัฒนา การดัดแปลงและต่อยอดการพัฒนาเทคโนโลยีไปสู่ความเป็น ยังฉริยะ โดยใช้เทคโนโลยีขั้นสูงและการผสมผสานเทคโนโลยี การพัฒนาผู้ประกอบการให้เป็นผู้ประกอบการทาง เทคโนโลยี (Technopreneur) รวมทั้งการเชื่อมโยงระหว่างภาคการผลิตที่เป็นกลุ่มใหญ่ของประเทศ ได้แก่ เกษตรกรรายย่อย วิสาหกิจชุมชน และวิสาหกิจขนาดกลางและขนาดย่อมกับสถาบันวิจัย และ สถาบันการศึกษา รวมทั้งพัฒนาและยกระดับโครงสร้างพื้นฐานที่มีอยู่ให้ตอบสนองการเปลี่ยนแปลงเทคโนโลยี แบบก้าวกระโดด โดยเฉพาะเร่งสร้างและพัฒนาบุคลากรวิจัยในสาขา STEM (Science, Technology, Engineering, and Mathematics) และสนับสนุนการดำเนินงานอย่างเป็นเครือข่ายระหว่างสถาบันวิจัย สถาบันการศึกษา ภาครัฐ ภาคเอกชน และภาคประชาชน/ชุมชน รวมทั้งการปรับกลไกระบบวิจัยและพัฒนา ของประเทศทั้งระบบ

๑.๓.๓ การเตรียมพร้อมด้านกำลังคนและการเสริมสร้างศักยภาพของประชากร ในทุก ช่วงวัย มุ่งเน้นการยกระดับคุณภาพทุนมนุษย์ของประเทศ โดยพัฒนาคนให้เหมาะสมตามช่วงวัย เพื่อให้ เติบโตอย่างมีคุณภาพ การหล่อหลอมให้คนไทยมีค่านิยมตามบรรทัดฐานที่ดีทางสังคม เป็นคนดี มีสุขภาวะที่ดี มีคุณธรรมจริยธรรม มีระเบียบวินัย และมีจิตสำนึกที่ดีต่อสังคมส่วนรวม การพัฒนาทักษะที่สอดคล้องกับ ความต้องการในตลาดแรงงานและทักษะที่จำเป็นต่อการดำรงชีวิตในศตวรรษที่ ๒๑ ของคนในแต่ละช่วงวัยตาม ความเหมาะสม การเตรียมความพร้อมของกำลังคนด้านวิทยาศาสตร์และเทคโนโลยีที่จะเปลี่ยนแปลงโลกใน อนาคต ตลอดจนการยกระดับคุณภาพการศึกษาสู่ความเป็นเลิศ การสร้างเสริมให้คนมีสุขภาพดีที่เน้นการ ปรับเปลี่ยนพฤติกรรมทางสุขภาพและการลดปัจจัยเสี่ยงด้านสภาพแวดล้อมที่ส่งผลต่อสุขภาพ

แผนพัฒนาท้องถิ่น (พ.ศ. ๒๕๖๖ - ๒๕๗๐)

ขององค์การบริหารส่วนตำบลศรีสุข อำเภอกันทรวิชัย จังหวัดมหาสารคาม

๑.๓.๔ การสร้างความเป็นธรรมและลดความเหลื่อมล้ำ ให้ความสำคัญกับการจัดบริการของรัฐที่มีคุณภาพทั้งด้านการศึกษา สาธารณสุข ให้กับผู้ที่ด้อยโอกาสและผู้ที่ยากไร้ในพื้นที่ห่างไกล การจัดสรรที่ดินทำกิน สนับสนุนในเรื่องการสร้างอาชีพ รายได้ และสนับสนุนการเพิ่มผลผลิตภาพ ผู้ด้อยโอกาส สตรี และผู้สูงอายุ รวมทั้งกระจายการจัดบริการภาครัฐให้มีความครอบคลุมและทั่วถึงทั้งในเชิงปริมาณและ คุณภาพ ตลอดจนสร้างชุมชนเข้มแข็งให้เป็นพลังร่วมทางสังคมเพื่อสนับสนุนการพัฒนาและพร้อมรับ ผลประโยชน์จากการพัฒนา โดยส่งเสริมการประกอบอาชีพของผู้ประกอบการระดับชุมชน การสนับสนุนศูนย์ฝึกอาชีพชุมชน ส่งเสริมให้ชุมชนจัดสวัสดิการและบริการในชุมชน และผลักดันกลไกการกระจายที่ดินทำกินและการบริหารจัดการที่ดินของชุมชน โดยมุ่งบรรลุเป้าหมายสำคัญในการยกระดับรายได้ประชากรกลุ่ม ร้อยละ ๔๐ ที่มีรายได้น้อยที่สุด

๑.๓.๕ การปรับโครงสร้างการผลิตและการสร้างโอกาสทางเศรษฐกิจในแต่ละช่วงของห่วงโซ่มูลค่า เน้นสร้างความเข้มแข็งให้กับปัจจัยพื้นฐาน ทูทางเศรษฐกิจให้สนับสนุนการเพิ่มศักยภาพฐานการผลิตและฐานรายได้เดิม และยกระดับห่วงโซ่มูลค่าด้วยการใช้เทคโนโลยีวิจัยและพัฒนา เพื่อสนับสนุนนวัตกรรมการผลิตที่เป็นมิตรต่อสิ่งแวดล้อมและสอดคล้องกับความต้องการของตลาด รวมทั้งสร้างสิ่งอำนวยความสะดวกใหม่ให้กับเกษตรกรที่ทันต่อการเปลี่ยนแปลงของเทคโนโลยี ตลอดจนพัฒนาพื้นที่ชายแดนที่มีศักยภาพและพื้นที่เศรษฐกิจใหม่ เพื่อรองรับการขยายตัวทางเศรษฐกิจและขับเคลื่อนเศรษฐกิจเข้าสู่ภาคในประเทศรายได้สูงในอนาคต

๑.๓.๖ การปรับระบบการผลิตการเกษตรให้สอดคล้องกับพันธกรณีในด้านการเปลี่ยนแปลงสภาพภูมิอากาศและศักยภาพของพื้นที่ เน้นการสร้างองค์ความรู้ทางวิชาการเกษตร วิทยาศาสตร์ เทคโนโลยีและนวัตกรรมแบบมีส่วนร่วมที่เชื่อมโยงกับฐานทรัพยากรชีวภาพ (Bio Based) ในการสร้างมูลค่าเพิ่มให้สินค้าเกษตรมีความปลอดภัย ไม่ส่งผลกระทบต่อคุณภาพชีวิตของประชาชนและสิ่งแวดล้อมของประเทศ การพัฒนาระบบเกษตรกรรมที่ยั่งยืนและการขยายโอกาสในการเข้าถึงพื้นที่ทำกินของเกษตรกร รวมทั้งส่งเสริมการรวมกลุ่มทางการเกษตรจากกิจการเจ้าของคนเดียว เป็นการประกอบการในลักษณะสหกรณ์ ห้างหุ้นส่วน และบริษัท เพื่อให้เกิดการประหยัดต่อขนาด

๑.๓.๗ การเพิ่มศักยภาพฐานการผลิตและบริการเดิมที่มีศักยภาพในปัจจุบันให้ ต่อเนื่องไปสู่ฐานการผลิตและบริการที่ใช้เทคโนโลยีที่เข้มข้นและมีนวัตกรรมมากขึ้น ควบคู่กับการ วางรากฐานเพื่อสร้างและพัฒนาภาคการผลิตและบริการสำหรับอนาคต ทั้งในด้านการเตรียมศักยภาพคน และโครงสร้างพื้นฐาน ตลอดจนสร้างกลไกและเครือข่ายความร่วมมือของธุรกิจลักษณะคลัสเตอร์ (Cluster)

๑.๓.๘ การส่งเสริมสร้างความเข้มแข็งของเศรษฐกิจกระแสใหม่ อาทิ เศรษฐกิจ ดิจิทัล เศรษฐกิจฐานชีวภาพ เศรษฐกิจเชิงสร้างสรรค์และวัฒนธรรม และการพัฒนาวิสาหกิจตั้งใหม่ (Start Up) และวิสาหกิจเพื่อสังคม รวมถึงการสร้างสังคมผู้ประกอบการเพื่อต่อยอดฐานการผลิตและบริการ

๑.๓.๙ การสร้างขีดความสามารถในการแข่งขันของธุรกิจบริการและการท่องเที่ยว ที่มีศักยภาพให้เติบโตและสนับสนุนภาคการผลิต เน้นการปรับปรุงกฎหมายที่เกี่ยวข้อง เพื่อให้เกิด ความสมดุล และยั่งยืนในการพัฒนาอุตสาหกรรมท่องเที่ยวที่คำนึงถึงขีดความสามารถในการรองรับของระบบ นิเวศ และศักยภาพของพื้นที่ รวมทั้งการสร้างมูลค่าเพิ่มในอุตสาหกรรมกีฬาให้ครอบคลุมทุกมิติและครบวงจร ทั้งการผลิตและธุรกิจที่เกี่ยวข้อง

๑.๓.๑๐ การสร้างความเชื่อมโยงระหว่างภาคการผลิต เพื่อเพิ่มมูลค่าทางเศรษฐกิจ ขยายฐานเศรษฐกิจให้กว้างขึ้น และต่อยอดห่วงโซ่การผลิตให้เข้มแข็งขึ้น โดยการเชื่อมโยงเครือข่ายการผลิต และนำผลการวิจัยและการพัฒนาที่เกี่ยวข้องมาใช้ประโยชน์ในการสร้างผลิตภัณฑ์เชิงพาณิชย์ที่หลากหลาย และสอดคล้องกับความต้องการของตลาด โดยเฉพาะอย่างยิ่งการพัฒนาความเชื่อมโยงด้าน คมนาคมขนส่ง โลจิสติกส์ และโทรคมนาคมในกรอบความร่วมมืออนุภูมิภาคภายใต้แผนงานของกรอบความร่วมมือทาง เศรษฐกิจในอนุภูมิภาคแม่น้ำโขง กรอบความร่วมมือลุ่มแม่น้ำอิระวดี เจ้าพระยา แม้โขง กรอบความร่วมมือ เขตเศรษฐกิจสามฝ่าย อินโดนีเซีย-มาเลเซีย-ไทย กรอบความร่วมมือความริเริ่มแห่งอ่าวเบงกอลสำหรับความ ร่วมมือหลากหลายสาขาทางวิชาการและเศรษฐกิจ กรอบความร่วมมือเพื่อพัฒนาชายแดนไทย-มาเลเซีย และ ภูมิภาคอาเซียนเพื่ออำนวยความสะดวกและลดต้นทุนด้านโลจิสติกส์

๑.๓.๑๑ การพัฒนาวิสาหกิจขนาดย่อย ขนาดเล็กและขนาดกลาง วิสาหกิจชุมชน และ วิสาหกิจเพื่อสังคม เพื่อขยายฐานการพัฒนาเศรษฐกิจฐานรากให้มีความครอบคลุมมากขึ้น เป็นการสร้าง โอกาสทางเศรษฐกิจสำหรับกลุ่มต่าง ๆ ในสังคม โดยดำเนินการควบคู่ไปกับการพัฒนาและส่งเสริมสังคม ผู้ประกอบการเพื่อส่งเสริมผู้ประกอบการที่ผลิตได้และขายเป็น

๑.๓.๑๒ การสร้างความมั่นคงของฐานทรัพยากรธรรมชาติและยกระดับคุณภาพ สิ่งแวดล้อม เน้นการรักษาและฟื้นฟูฐานทรัพยากรธรรมชาติ เพิ่มประสิทธิภาพการบริหารจัดการทรัพยากรน้ำ สนับสนุนการเติบโตที่เป็นมิตรกับสิ่งแวดล้อมและคุณภาพชีวิตของประชาชน เร่งแก้ไขปัญหาวิกฤตสิ่งแวดล้อม เพื่อลดมลพิษที่เกิดจากการผลิตและการบริโภค พัฒนาระบบบริหารจัดการที่โปร่งใสเป็นธรรม ส่งเสริมการผลิต และการบริโภคที่เป็นมิตรกับสิ่งแวดล้อม เร่งเตรียมความพร้อมในการลดการปล่อยก๊าซเรือนกระจก และเพิ่มขีดความสามารถในการปรับตัวต่อการเปลี่ยนแปลงสภาพภูมิอากาศ รวมทั้งบริหารจัดการเพื่อลดความเสี่ยง ด้านภัยพิบัติทางธรรมชาติ

๑.๓.๑๓ การฟื้นฟูพื้นฐานด้านความมั่นคงที่เป็นปัจจัยสำคัญต่อการพัฒนาทาง เศรษฐกิจและสังคมของประเทศ ให้ความสำคัญกับการอยู่ร่วมกันในสังคมอย่างสันติของผู้มีความเห็นต่างทาง ความคิดและอุดมการณ์บนพื้นฐานของการปกครองระบอบประชาธิปไตยอันมีพระมหากษัตริย์เป็นประมุข และ การเตรียมการรับมือกับอาชญากรรมข้ามชาติ ซึ่งจะส่งผลกระทบต่อพัฒนาเศรษฐกิจ และสังคมของประเทศในระยะ ๒๐ ปีข้างหน้า

๑.๓.๑๔ การบริหารจัดการในภาครัฐ การป้องกันการทุจริตประพฤติมิชอบและการ สร้างธรรมาภิบาลในสังคมไทย ให้ความสำคัญกับการส่งเสริมและพัฒนาธรรมาภิบาลในภาครัฐอย่างเป็น รูปธรรมทั้งด้านระบบการบริหารงานและบุคลากร มีการบริหารจัดการภาครัฐที่โปร่งใส มีประสิทธิภาพ สามารถตรวจสอบได้อย่างเป็นธรรม และประชาชนมีส่วนร่วม มีการกระจายอำนาจ และแบ่งภารกิจ รับผิดชอบที่เหมาะสมระหว่างส่วนกลาง ภูมิภาค และท้องถิ่น

๑.๓.๑๕ การพัฒนาโครงสร้างพื้นฐานและระบบโลจิสติกส์ของประเทศเพื่อขยายขีด ความสามารถและพัฒนาคุณภาพการให้บริการเพื่อรองรับการขยายตัวของเมืองและพื้นที่เศรษฐกิจหลัก และส่งเสริมการพัฒนาคุณภาพชีวิตของทุกกลุ่มในสังคม เน้นให้เกิดความเชื่อมโยงในอนุภูมิภาคและ ในอาเซียนอย่างเป็นระบบ โดยมีโครงข่ายเชื่อมโยงภายในประเทศที่สนับสนุนการพัฒนาพื้นที่ตามแนวระเบียง เศรษฐกิจต่างๆ รวมทั้งพัฒนาระบบบริหารจัดการและการกำกับดูแลให้สอดคล้องกับมาตรฐานสากลสร้างความ

แผนพัฒนาท้องถิ่น (พ.ศ. ๒๕๖๖ - ๒๕๗๐)
ขององค์การบริหารส่วนตำบลศรีสุข อำเภอทับทิมชัย จังหวัดมหาสารคาม

เป็นธรรมในการเข้าถึงบริการพื้นฐาน และการคุ้มครองผู้บริโภค นอกจากนี้พัฒนาอุตสาหกรรมต่อเนื่อง
สร้างโอกาสทางเศรษฐกิจให้กับประเทศ และการพัฒนาผู้ประกอบการในสาขาโลจิสติกส์และห่วงโซ่อุป
ศักยภาพไปทำธุรกิจ在不同ประเทศ

๑.๓.๑๖ การพัฒนาภาค เมือง และพื้นที่เศรษฐกิจ เร่งดำเนินการในประเด็นที่
ได้แก่ การสร้างความเข้มแข็งของฐานการผลิตและบริการเดิม และขยายฐานการผลิตและบริการใหม่
รายได้สำหรับประชาชนในแต่ละภาค การพัฒนาเมืองให้เติบโตอย่างมีคุณภาพ การพัฒนาและฟื้นฟูพื้นที่
บริเวณชายฝั่งทะเลตะวันออกให้รองรับการขยายตัวของภาคอุตสาหกรรมแห่งอนาคตอย่างมีสมดุล และ
บริหารจัดการพื้นที่เศรษฐกิจชายแดนให้เจริญเติบโตและแข่งขันได้อย่างยั่งยืน รวมทั้งการเพิ่มประสิทธิภาพ
กลไกการขับเคลื่อนการพัฒนาภาคและเมืองให้เกิดผลอย่างเป็นรูปธรรม

๑.๓.๑๗ การสร้างความร่วมมือระหว่างประเทศให้เข้มข้นและส่งผลต่อการพัฒนา
อย่างเต็มที่ มุ่งเน้นผลักดันให้ความเชื่อมโยงด้านกฎระเบียบและในเชิงสถาบันให้มีความคืบหน้าทั้ง
ระดับปฏิบัติการและในแต่ละจุดพื้นที่เชื่อมโยงระหว่างประเทศ ผลักดันการลดการใช้มาตรการที่ไม่ใช่มาตรการ
ทางภาษี ควบคู่กับการพัฒนาโครงสร้างพื้นฐานที่ต้องเชื่อมโยงเครือข่ายภายในประเทศและประเทศเพื่อน
รวมทั้งส่งเสริมบทบาทที่สร้างสรรค์ของไทยในกรอบความร่วมมือต่าง ๆ ในเวทีโลก และสนับสนุน
ขับเคลื่อน การพัฒนาภายใต้กรอบเป้าหมายการพัฒนาที่ยั่งยืน (SDGs)

๑.๓.๑๘ การส่งเสริมการลงทุนไทยในต่างประเทศ ให้ความสำคัญกับการดึง
ผู้ประกอบการ ให้สามารถพัฒนาธุรกิจร่วมกับประเทศเพื่อนบ้าน พัฒนาวิทยากรมนุษย์ เทคโนโลยี
นวัตกรรม พัฒนาสภาพแวดล้อมทางธุรกิจ และการสนับสนุนการดำเนินงานของสภาธุรกิจภายใต้กรอบ
ร่วมมือต่าง ๆ รวมทั้งสนับสนุนแหล่งเงินทุนและแหล่งข้อมูลเชิงลึกเกี่ยวกับฐานการผลิตในต่างประเทศ

๑.๓.๑๙ การปรับปรุงภาคการเงินของไทยให้มีประสิทธิภาพมากขึ้นและให้
แข่งขันได้ เร่งปรับปรุงกฎระเบียบในการกำกับดูแลภาคการเงินเพื่อสนับสนุนความสามารถในการแข่งขัน
การให้บริการต่อผู้บริโภคและภาคธุรกิจเอกชนอย่างมีประสิทธิภาพและเป็นธรรม รวมทั้งการกำกับดูแล
สามารถป้องกันความเสี่ยงจากความเชื่อมโยงทางการเงินและกระแสการเคลื่อนย้ายของเงินทุนที่จะมีรูปแบบ
เปลี่ยนแปลงไป และมีปริมาณธุรกรรมที่มากขึ้น ในขณะที่เดียวกันสนับสนุนการนำเทคโนโลยีทางการเงิน
อย่างเข้มข้น พัฒนาเครื่องมือทางการเงินที่ระดมทุนมาใช้สนับสนุนการลงทุนโครงการขนาดใหญ่ ตลอดจน
ขยายการเข้าถึงบริการทางการเงินอย่างทั่วถึงในต้นทุนที่เหมาะสม

๑.๓.๒๐ การปฏิรูปด้านการคลังและงบประมาณ ประกอบด้วย การขยายฐานภาษี
ปรับระบบการจัดทำค่าของงบประมาณ การจัดสรรงบประมาณ การจัดทำงบประมาณบูรณาการที่เชื่อมโยง
พัฒนาและเชิงพื้นที่ การติดตามและประเมินผลการใช้จ่ายงบประมาณ และกระจายอำนาจให้แก่องค์
ปกครองส่วนท้องถิ่นในการจัดเก็บภาษีและค่าธรรมเนียม และลดความซ้ำซ้อนของสิทธิประโยชน์ด้านศีก
สังคม รวมทั้งสร้างความยั่งยืนทางการคลังของระบบการคุ้มครองทางสังคม ได้แก่ การปรับปรุง ระบบการ
เพื่อการเกษียณอายุ และการปรับปรุงระบบประกันสุขภาพ เพื่อลดภาระการพึ่งพารายได้จาก รัฐบาล

๒. วัตถุประสงค์และเป้าหมายการพัฒนาในช่วงแผนพัฒนา ฉบับที่ ๑๒

๒.๑ วัตถุประสงค์

๒.๑.๑ เพื่อวางรากฐานให้คนไทยเป็นคนที่สมบูรณ์ มีคุณธรรมจริยธรรม มีระเบียบวินัย
ค่านิยมที่ดี มีจิตสาธารณะ และมีความสุข โดยมีสุขภาพและสุขภาพที่ดี ครอบครัวยุคใหม่ ตลอดจน
คนเก่งที่มีทักษะความรู้ความสามารถและพัฒนาตนเองได้ต่อเนื่องตลอดชีวิต

๒.๑.๒ เพื่อให้คนไทยมีความมั่นคงทางเศรษฐกิจและสังคม ได้รับความเป็นธรรมในการเข้าถึงทรัพยากรและบริการทางสังคมที่มีคุณภาพ ผู้ด้อยโอกาสได้รับการพัฒนาศักยภาพ รวมทั้งชุมชนมีความเข้มแข็งพึ่งพาตนเองได้

๒.๑.๓ เพื่อให้เศรษฐกิจเข้มแข็ง แข่งขันได้ มีเสถียรภาพ และมีความยั่งยืน สร้างความเข้มแข็งของฐานการผลิตและบริการเดิมและขยายฐานใหม่โดยการใช้นวัตกรรมที่เพิ่มขึ้นมากขึ้น สร้างความเข้มแข็งของเศรษฐกิจฐานราก และสร้างความมั่นคงทางพลังงาน อาหาร และน้ำ

๒.๑.๔ เพื่อรักษาและฟื้นฟูทรัพยากรธรรมชาติและคุณภาพสิ่งแวดล้อมให้สามารถสนับสนุนการเติบโตที่เป็นมิตรกับสิ่งแวดล้อมและการมีคุณภาพชีวิตที่ดีของประชาชน

๒.๑.๕ เพื่อให้การบริหารราชการแผ่นดินมีประสิทธิภาพ โปร่งใส ทันสมัย และมีการทำงานเชิงบูรณาการของภาคีการพัฒนา

๒.๑.๖ เพื่อให้มีการกระจายความเจริญไปสู่ภูมิภาค โดยการพัฒนาภาคและเมือง เพื่อรองรับการพัฒนาระดับฐานการผลิตและบริการเดิมและขยายฐานการผลิตและบริการใหม่

๒.๑.๗ เพื่อผลักดันให้ประเทศไทยมีความเชื่อมโยงกับประเทศต่าง ๆ ทั้งในระดับอนุภูมิภาค ภูมิภาค และนานาชาติได้อย่างสมบูรณ์และมีประสิทธิภาพ รวมทั้งให้ประเทศไทยมีบทบาทนำและสร้างสรรค์ในด้านการค้า การบริการ และการลงทุนภายใต้กรอบความร่วมมือต่าง ๆ ทั้งในระดับอนุภูมิภาค และโลก

๒.๒. เป้าหมายรวม

เพื่อให้เป็นไปตามวัตถุประสงค์ดังกล่าว ได้กำหนดเป้าหมายรวมการพัฒนาของแผนพัฒนาฯ ฉบับที่ ๑๒ ประกอบด้วย

๒.๒.๑ คนไทยมีคุณลักษณะเป็นคนไทยที่สมบูรณ์ มีวินัย มีทัศนคติและพฤติกรรมตามบรรทัดฐานที่ดีของสังคม มีความเป็นพลเมืองตื่นรู้ มีความสามารถในการปรับตัวได้อย่างรู้เท่าทันสถานการณ์ มีความรับผิดชอบและทำประโยชน์ต่อส่วนรวม มีสุขภาพกายและใจที่ดี มีความเจริญงอกงามทางจิตวิญญาณ มีวิถีชีวิตที่พอเพียง และมีความเป็นไทย

๒.๒.๒ ความเหลื่อมล้ำทางด้านรายได้และความยากจนลดลง เศรษฐกิจฐานรากมีความเข้มแข็ง ประชาชนทุกคนมีโอกาสในการเข้าถึงทรัพยากร การประกอบอาชีพ และบริการทางสังคมที่มีคุณภาพอย่างทั่วถึงและเป็นธรรม กลุ่มที่มีรายได้ต่ำสุดร้อยละ ๔๐ มีรายได้เพิ่มขึ้นอย่างน้อยร้อยละ ๑๕

๒.๒.๓ ระบบเศรษฐกิจมีความเข้มแข็งและแข่งขันได้ โครงสร้างเศรษฐกิจปรับสู่เศรษฐกิจฐานบริการและดิจิทัล มีผู้ประกอบการรุ่นใหม่และเป็นสังคมผู้ประกอบการ ผู้ประกอบการขนาดกลางและขนาดเล็กที่เข้มแข็งสามารถใช้นวัตกรรมและเทคโนโลยีดิจิทัลในการสร้างสรรค์คุณค่าสินค้าและบริการ มีระบบการผลิตและให้บริการจากฐานรายได้เดิมที่มีมูลค่าเพิ่มสูงขึ้น และมีการลงทุนในการผลิตและบริการฐานความรู้ขั้นสูงใหม่ๆ ที่เป็นมิตรกับสิ่งแวดล้อมและชุมชน รวมทั้งกระจายฐานการผลิตและการให้บริการสู่ภูมิภาคเพื่อลดความเหลื่อมล้ำ โดยเศรษฐกิจไทยมีเสถียรภาพและมีอัตราการขยายตัวเฉลี่ยร้อยละ ๕ ต่อปี และมีปัจจัยสนับสนุน อาทิ ระบบโลจิสติกส์ พลังงาน และการลงทุนวิจัยและพัฒนาที่เอื้อต่อการขยายตัวของภาคการผลิตและบริการ

๒.๒.๔ ทุนทางธรรมชาติและคุณภาพสิ่งแวดล้อมสามารถสนับสนุนการเติบโตที่เป็นมิตรกับสิ่งแวดล้อม มีความมั่นคงทางอาหาร พลังงาน และน้ำ โดยเพิ่มพื้นที่ป่าไม้ให้ได้ร้อยละ ๔๐ ของพื้นที่ประเทศเพื่อรักษาความสมดุลของระบบนิเวศลดการปล่อยก๊าซเรือนกระจก ภาคพลังงานและขนส่งไม่น้อยกว่า

แผนพัฒนาท้องถิ่น (พ.ศ. ๒๕๖๖ - ๒๕๗๐)

ขององค์การบริหารส่วนตำบลศรีสุข อำเภอทับปด จังหวัดพังงา

ร้อยละ ๗ ภายในปี ๒๕๖๓ เทียบกับการปล่อยในกรณีปกติ มีปริมาณหรือสัดส่วนของขยะมูลฝอยที่ได้รับการ
จัดการอย่างถูกหลักสุขาภิบาลเพิ่มขึ้น และรักษาคุณภาพน้ำและคุณภาพอากาศในพื้นที่วิกฤตให้อยู่ในเกณฑ์
มาตรฐาน

๒.๒.๕ มีความมั่นคงในเอกราชและอธิปไตย สังคมปลอดภัย สามัคคี สว่างภาพลักษณ์
ที่ดีและเพิ่มความเชื่อมั่นของนานาชาติต่อประเทศไทย ความขัดแย้งทางอุดมการณ์และ ความคิดในสังคมและ
ปัญหาอาชญากรรมลดลง ปริมาณความสูญเสียจากภัยโจรสลัดและการลักลอบขนส่ง สินค้าและค่านิยมของ
มีความพร้อมที่ปกป้องประชาชนจากการก่อการร้ายและภัยพิบัติทางธรรมชาติ ประเทศไทยมีส่วนร่วมในการ
กำหนดบรรทัดฐานระหว่างประเทศ เกิดความเชื่อมโยงการขนส่ง โลจิสติกส์ ห่วงโซ่มูลค่า เป็นหุ้นส่วนการ
พัฒนาที่สำคัญในอนุภูมิภาค ภูมิภาค และโลก และอัตราการเติบโตของมูลค่า การลงทุนและการส่งออกของ
ไทยในอนุภูมิภาค ภูมิภาค และอาเซียนสูงขึ้น

๒.๒.๖ มีระบบบริหารจัดการภาครัฐที่มีประสิทธิภาพ ทันสมัย โปร่งใส ตรวจสอบได้
กระจายอำนาจและมีส่วนร่วมจากประชาชน บทบาทภาครัฐในการให้บริการซึ่งภาคเอกชน ดำเนินการแทน
ดีกว่าลดลง เพิ่มการใช้ระบบดิจิทัลในการให้บริการ ปัญหาคอร์รัปชันลดลง และการบริหารจัดการขององค์กร
ปกครองส่วนท้องถิ่นมีอิสระมากขึ้น โดยอันดับประสิทธิภาพภาครัฐที่จัดทำโดยสถาบันการศึกษานานาชาติ
และอันดับความยากง่ายในการดำเนินธุรกิจในประเทศดีขึ้น การใช้จ่ายภาครัฐและระบบงบประมาณ
มีประสิทธิภาพสูง ฐานภาษีกว้างขึ้น และดัชนีการรับรู้การทุจริตดีขึ้น รวมถึงมีบุคลากรภาครัฐที่มีความ
ความสามารถและปรับตัวได้ทันกับยุคดิจิทัลเพิ่มขึ้น

๓. ยุทธศาสตร์การพัฒนาประเทศ

ยุทธศาสตร์ในแผนพัฒนาฯ ฉบับที่ ๑๒ มีทั้งหมด ๑๐ ยุทธศาสตร์ โดยมี ๖ ยุทธศาสตร์
ตามกรอบ ยุทธศาสตร์ชาติ ๒๐ ปี และอีก ๔ ยุทธศาสตร์ที่เป็นปัจจัยสนับสนุน ดังนี้

๓.๑ ยุทธศาสตร์การเสริมสร้างและพัฒนาศักยภาพทุนมนุษย์ ทุนมนุษย์ของประเทศไทย
ยังมีปัญหาในด้านคุณภาพคนในแต่ละช่วงวัย โดยผลลัพธ์ทางการศึกษาของเด็กวัยเรียนค่อนข้างต่ำ การพัฒนา
ความรู้และทักษะของแรงงานไม่ตรงกับตลาดงาน ในขณะที่คนไทยจำนวนมากไม่น้อยยังไม่สามารถคิดการ
และเลือกรับวัฒนธรรมได้อย่างเหมาะสม ซึ่งส่งผลกระทบต่อวิกฤตค่านิยม ทัศนคติ และพฤติกรรมในการดำเนินชีวิต
การพัฒนาในระยะต่อไป จึงต้องให้ความสำคัญกับการวางรากฐานการพัฒนาคนให้มีความสมบูรณ์ เพื่อให้
ไทยมีทัศนคติ และพฤติกรรมตามบรรทัดฐานที่ดีของสังคม ได้รับการศึกษาที่มีคุณภาพสูงตามมาตรฐานสากล
และสามารถเรียนรู้ด้วยตนเองอย่างต่อเนื่อง มีสุขภาวะที่ดีขึ้น คนทุกช่วงวัยมีทักษะ ความรู้ และความสามารถ
เพิ่มขึ้น รวมทั้งสถาบันทางสังคมมีความเข้มแข็งและมีส่วนร่วมในการพัฒนาประเทศเพิ่มขึ้น

แนวทางการพัฒนาที่สำคัญ ประกอบด้วย

- (๑) ปรับเปลี่ยนค่านิยมคนไทยให้มีคุณธรรม จริยธรรม มีวินัย จิตสาธารณะ และ
พฤติกรรมที่พึงประสงค์ อาทิ ส่งเสริมให้มีกิจกรรมการเรียนการสอนทั้งใน และนอกห้องเรียนที่สอดแทรก
คุณธรรม จริยธรรม ความมีระเบียบวินัย และจิตสาธารณะ
- (๒) พัฒนาศักยภาพ คนให้มีทักษะ ความรู้ และความสามารถในการดำรงชีวิตอย่าง
คุณค่า อาทิ ส่งเสริมเด็กปฐมวัยให้มีการพัฒนา ทักษะทางสมองและทางสังคมที่เหมาะสม เด็กวัยเรียน
วัยรุ่นมีทักษะการคิดวิเคราะห์อย่างเป็นระบบ

(๓) ยกกระดับคุณภาพการศึกษาและการเรียนรู้ตลอดชีวิต อาทิ ปรับระบบบริหารจัดการสถานศึกษาขนาดเล็ก ให้มีการจัดทรัพยากรร่วมกันให้มีขนาดและจำนวนที่เหมาะสม ปรับปรุงแหล่งเรียนรู้ในชุมชนให้เป็นแหล่ง เรียนรู้เชิงสร้างสรรค์และมีชีวิต

(๔) ลดปัจจัยเสี่ยงด้านสุขภาพและให้ทุกภาคส่วนคำนึงถึงผลกระทบต่อสุขภาพ อาทิ ส่งเสริมให้มีกิจกรรมทางสุขภาพและโภชนาการที่เหมาะสมกับวัยปรับปรุงมาตรการทางกฎหมายและภายใน การควบคุมผลิตภัณฑ์ที่ส่งผลเสียต่อสุขภาพ

(๕) เพิ่มประสิทธิภาพการบริหารจัดการระบบสุขภาพ ภาครัฐและปรับระบบการเงินการคลังด้านสุขภาพ อาทิ ปรับระบบบริหารจัดการทรัพยากรร่วมกันระหว่าง สถานพยาบาลทุกสังกัดในเขตพื้นที่สุขภาพ

(๖) พัฒนาระบบการดูแลและสร้างสภาพแวดล้อมที่เหมาะสมกับ สังคมสูงวัย อาทิ ผลักดันให้มีกฎหมายการดูแลผู้สูงอายุระยะยาว

(๗) ผลักดันให้สถาบันทางสังคมมีส่วนร่วมพัฒนาประเทศอย่างเข้มแข็ง อาทิ กำหนด มาตรการดูแลครอบครัวที่เปราะบางและส่งเสริมสถาบันการศึกษาให้เป็นแหล่งบริการความรู้ทางวิชาการที่ทุกคนเข้าถึงได้

๓.๒ ยุทธศาสตร์การสร้างความเป็นธรรมและลดความเหลื่อมล้ำในสังคม การพัฒนาในช่วงที่ผ่านมาทำให้สังคมไทยก้าวหน้าไปหลายด้าน แต่การแก้ปัญหาความเหลื่อมล้ำและสร้างความเป็นธรรมในสังคมไทยมีความคืบหน้าช้า ทั้งเรื่องความแตกต่างของรายได้ระหว่างกลุ่มประชากร ความแตกต่างของคุณภาพการบริการภาครัฐ รวมทั้งข้อจำกัดในการเข้าถึงกระบวนการยุติธรรมและเทคโนโลยีของกลุ่มผู้ด้อยโอกาสและกลุ่มที่อยู่ในพื้นที่ห่างไกล ดังนั้น การพัฒนาในระยะต่อไป จึงจำเป็นต้องมุ่งลดปัญหาความเหลื่อมล้ำด้านรายได้ของกลุ่มคนที่มีฐานะทางเศรษฐกิจสังคมที่แตกต่างกัน แก้ไขปัญหาความยากจนเพิ่มโอกาสการเข้าถึงบริการพื้นฐานทางสังคมของภาครัฐ รวมทั้งเพิ่มศักยภาพชุมชนและเศรษฐกิจฐานรากให้มีความเข้มแข็ง เพื่อให้ชุมชนพึ่งพาตนเองและได้รับส่วนแบ่งผลประโยชน์ทางเศรษฐกิจมากขึ้น

แนวทางการพัฒนาสำคัญ ประกอบด้วย

(๑) การเพิ่มโอกาสให้กับกลุ่มเปราะบาง ประชากรร้อยละ ๔๐ ที่มีรายได้ต่ำสุดสามารถเข้าถึงบริการที่มีคุณภาพของรัฐและมีอาชีพ อาทิ ขยายโอกาสการเข้าถึงการศึกษาที่มีคุณภาพให้แก่เด็กและเยาวชนที่ด้อยโอกาสทางการศึกษาอย่างต่อเนื่อง โดยให้การดูแลนักเรียนที่ครอบครัวยากจนตั้งแต่การสร้างรายได้ของครัวเรือน สนับสนุนค่าเดินทางไปยังสถานศึกษา ให้ทุนการศึกษาต่อระดับสูง

(๒) การกระจายการให้บริการภาครัฐทั้งด้านการศึกษา สาธารณสุข และสวัสดิการที่มีคุณภาพให้ ครอบคลุมและทั่วถึง อาทิ บริหารจัดการการให้บริการสาธารณสุขที่มีคุณภาพให้ครอบคลุมทุกพื้นที่ผ่านการ พัฒนาระบบส่งต่อผู้ป่วยทั้งในระดับจังหวัด ภาค และระดับประเทศให้มีประสิทธิภาพมากขึ้น

(๓) เสริมสร้างศักยภาพชุมชน การพัฒนาเศรษฐกิจชุมชนและการสร้างความเข้มแข็งการเงินฐานรากตามหลักปรัชญาของเศรษฐกิจพอเพียง เพื่อให้ชุมชนสามารถพึ่งพาตนเองได้ มีสิทธิในการจัดการทุนที่ดินและทรัพยากร ภายในชุมชน อาทิ สนับสนุนการให้ความรู้ในการบริหารจัดการทางการเงินแก่ชุมชนและครัวเรือน การปรับ องค์การการเงินของชุมชนให้ทำหน้าที่เป็นสถาบันการเงินในระดับหมู่บ้าน/ตำบลที่ ทำหน้าที่ทั้งการให้กู้ยืมและ การออม และจัดตั้งโครงข่ายการเงินฐานรากโดยมีธนาคารออมสินและธนาคารเพื่อการเกษตรและสหกรณ์เป็นแม่ข่าย

แผนพัฒนาท้องถิ่น (พ.ศ. ๒๕๖๖ - ๒๕๗๐)

ขององค์การบริหารส่วนตำบลศรีสุข อำเภอกันทรวิชัย จังหวัดมหาสารคาม

๓.๓ ยุทธศาสตร์การสร้างความเข้มแข็งทางเศรษฐกิจและแข่งขันได้อย่างยั่งยืน เศรษฐกิจไทยขยายตัวต่ำกว่าศักยภาพอย่างต่อเนื่องเป็นเวลายาวนาน ทั้งจากผลกระทบของเศรษฐกิจโลกตกต่ำ และข้อจำกัดภายในประเทศเองที่เป็นอุปสรรคต่อการเพิ่มผลิตภาพและขีดความสามารถในการแข่งขัน รวมทั้งฐานเศรษฐกิจภายในประเทศขยายตัวช้าการพัฒนา ๕ ปีต่อจากนี้ไป จึงเน้นให้เศรษฐกิจเติบโตได้ตามศักยภาพ และมีเสถียรภาพ ภาคส่งออกมีการพัฒนาจนสามารถขยายตัวและเป็นกลไกสำคัญในการขับเคลื่อนเศรษฐกิจไทย ผลิตภาพการผลิตของประเทศเพิ่มขึ้น การลงทุนภาครัฐและเอกชนมีการขยายตัวอย่างต่อเนื่องและมีความร่วมมือกันมากขึ้น ประชาชนและผู้ประกอบการเข้าสู่ระบบภาษีมากขึ้น และประเทศไทยมีขีดความสามารถในการแข่งขันทางเศรษฐกิจสูงขึ้น นอกจากนี้ ยังเน้นให้เศรษฐกิจรายสาขามีการเติบโตอย่างเข้มแข็ง ภาคการเกษตรเน้น เกษตรกรรมยั่งยืนและให้เกษตรกรมีรายได้เพิ่มขึ้น มีการพัฒนาเมืองอุตสาหกรรมนิเวศ การท่องเที่ยวสามารถทำรายได้และแข่งขันได้มากขึ้น วิสาหกิจขนาดกลางและขนาดย่อมมีบทบาทต่อระบบเศรษฐกิจมากขึ้น ภาคการเงินมีประสิทธิภาพเพิ่มขึ้น

โดยมีแนวทางการพัฒนาที่สำคัญ ประกอบด้วย

(๑) การบริหารจัดการเศรษฐกิจส่วนรวม ทั้งในด้านการคลัง อาทิ เพิ่มประสิทธิภาพการจัดแผนงานโครงการ การจัดสรรงบประมาณ การบริหาร และการตรวจสอบกระบวนการงบประมาณ และด้านการเงิน อาทิ เพิ่มประสิทธิภาพของระบบการเงิน และสถาบันการเงินทั้งในตลาดเงินและตลาดทุนให้สามารถสนับสนุนการขยายตัวทางเศรษฐกิจ

(๒) การเสริมสร้างและพัฒนาขีดความสามารถในการแข่งขันของภาคการผลิตและบริการ มุ่งเน้นการสร้าง ความเชื่อมโยงของห่วงโซ่มูลค่าระหว่างภาคเกษตร อุตสาหกรรมบริการ และการค้าการลงทุน เพื่อยกระดับศักยภาพในการแข่งขันของประเทศ โดยยกระดับการผลิตสินค้าเกษตรและอาหารเข้าสู่ระบบมาตรฐาน ต่อยอดความเข้มแข็งของอุตสาหกรรมที่มีศักยภาพปัจจุบัน เพื่อยกระดับไปสู่อุตสาหกรรมที่เทคโนโลยีขั้นสูง วางอนาคตรากฐานการพัฒนาอุตสาหกรรม เสริมสร้างขีดความสามารถการแข่งขันในเชิงธุรกิจของภาคบริการ ปรับปรุงแก้ไขกฎหมายและกฎระเบียบ เพื่อส่งเสริมการค้าที่เป็นธรรมและอำนวยความสะดวกด้านการค้าการลงทุน

๓.๔ ยุทธศาสตร์การเติบโตที่เป็นมิตรกับสิ่งแวดล้อมเพื่อการพัฒนาที่ยั่งยืน ปัจจุบันสภาพทรัพยากรธรรมชาติและสิ่งแวดล้อมกำลังเป็นจุดอ่อนสำคัญต่อการรักษาฐานการผลิตและการให้บริการ รวมทั้ง การดำรงชีวิตของคนไทย ซึ่งปัญหาดังกล่าวเกิดจากการลดลงของพื้นที่ป่าไม้ ทรัพยากรดินเสื่อมโทรม ความหลากหลายทางชีวภาพถูกคุกคาม ความเสี่ยงในการขาดแคลนทรัพยากรน้ำในอนาคต ปัญหาสิ่งแวดล้อมเพิ่มสูงขึ้นตามการขยายตัวของเศรษฐกิจและชุมชนเมือง การเปลี่ยนแปลงสภาพภูมิอากาศและภัยพิบัติทางธรรมชาติมีความผันผวนและรุนแรงมากขึ้น และข้อตกลงระหว่างประเทศเกี่ยวกับการเปลี่ยนแปลงสภาพภูมิอากาศทวีความเข้มข้น ซึ่งจะส่งผลต่อแนวทางการพัฒนาประเทศในอนาคต

ดังนั้น การพัฒนาในระยะต่อไปจึงมุ่งเน้นการรักษาและฟื้นฟูฐานทรัพยากรธรรมชาติ การสร้างความมั่นคงด้านน้ำ และการบริหารจัดการทรัพยากรน้ำให้มีประสิทธิภาพ การสร้างคุณภาพสิ่งแวดล้อมที่ดี สดมลพิษ และลดผลกระทบต่อสุขภาพของประชาชนและระบบนิเวศ การเพิ่มประสิทธิภาพการผลิตก๊าซเรือนกระจกและขีดความสามารถในการปรับตัวต่อการเปลี่ยนแปลงสภาพภูมิอากาศ และการเพิ่มประสิทธิภาพการบริหารจัดการเพื่อลดความเสี่ยงจากภัยพิบัติ และลดความสูญเสียในชีวิตและทรัพย์สินที่เกิดจากสาธารณภัย

แผนพัฒนาท้องถิ่น (พ.ศ. ๒๕๖๖ - ๒๕๗๐)
ขององค์การบริหารส่วนตำบลศรีสุข อำเภอกันทรวิชัย จังหวัดมหาสารคาม

แนวทางการพัฒนาสำคัญ ประกอบด้วย

- ยังยืนและเป็นธรรม
- ยังยืน
- ต่อกรเปลี่ยนแปลงสภาพภูมิอากาศ
- ทรัพยากรธรรมชาติและสิ่งแวดล้อม
- (๑) การรักษาฟื้นฟูทรัพยากรธรรมชาติ สร้าง สมดุลของการอนุรักษ์และใช้ประโยชน์อย่าง
 - (๒) เพิ่มประสิทธิภาพการบริหารจัดการ ทรัพยากรน้ำเพื่อให้เกิดความมั่นคง สมดุล และ
 - (๓) การแก้ไขปัญหาวิกฤตสิ่งแวดล้อม
 - (๔) ส่งเสริมการ ผลิตและการบริโภคที่เป็นมิตรกับสิ่งแวดล้อม
 - (๕) สนับสนุนการลดการปล่อยก๊าซเรือนกระจก และเพิ่มขีด ความสามารถในการปรับตัว
 - (๖) การบริหารจัดการเพื่อลดความเสี่ยงด้านภัยพิบัติ
 - (๗) การพัฒนาระบบการบริหารจัดการและกลไกแก้ไขปัญหาคความขัดแย้งด้าน

(๘) การพัฒนาความร่วมมือด้านสิ่งแวดล้อมระหว่างประเทศ

๓.๕ ยุทธศาสตร์การเสริมสร้างความมั่นคงแห่งชาติเพื่อการพัฒนาประเทศสู่ความ มั่งคั่ง และยั่งยืน กระแสโลกาภิวัตน์และความก้าวหน้าทางเทคโนโลยีในปัจจุบัน มีแนวโน้มส่งผลกระทบต่อ ความ มั่นคงและเสถียรภาพของประเทศไทยในหลายมิติ ทั้งภัยคุกคามภายนอก ในเรื่องการขยายอิทธิพลและ การเพิ่ม บทบาทของประชาคมโลกอำนาจในภูมิภาคต่าง ๆ ของโลก อาชญากรรมข้ามชาติและการก่อการร้าย และภัย คุกคามภายในประเทศ ได้แก่ ความเห็นต่างทางความคิดและอุดมการณ์ของคนในชาติ การสร้าง สถานการณ์ใน จังหวัดชายแดนภาคใต้ และการคุกคามทางเศรษฐกิจ โดยอาชญากรรมคอมพิวเตอร์

ดังนั้น การพัฒนาในระยะต่อไป จึงเน้นในเรื่องการปกป้องและเชิดชูสถาบัน พระมหากษัตริย์ให้เป็นสถาบันหลักของประเทศ สังคมมีความสมานฉันท์ ประชาชนมีส่วนร่วมป้องกันแก้ไข ปัญหาความมั่นคง ประชาชนในจังหวัดชายแดนภาคใต้มีความปลอดภัยในชีวิตและทรัพย์สิน มีโอกาสใน การศึกษาและการประกอบอาชีพที่สร้างรายได้เพิ่มขึ้น ประเทศไทยมีความสัมพันธ์และความร่วมมือด้านความ มั่นคงกับนานาประเทศในการป้องกันภัยคุกคามในรูปแบบต่าง ๆ ควบคู่ไปกับการรักษาผลประโยชน์ของชาติ มีความพร้อมต่อการรับมือภัยคุกคามทั้งภัยคุกคามทางทหารและภัยคุกคามอื่น ๆ และแผนงานด้านความมั่นคง มีการบูรณาการสอดคล้องกับนโยบายการพัฒนาเศรษฐกิจ สังคม ทรัพยากรธรรมชาติและสิ่งแวดล้อม

แนวทางการพัฒนาสำคัญ ประกอบด้วย

- ของชาติ
- (๑) การรักษาความมั่นคงภายใน เพื่อให้เกิด ความสงบในสังคมและธำรงไว้ซึ่งสถาบันหลัก
 - (๒) การพัฒนาเสริมสร้างศักยภาพการป้องกันประเทศ เพื่อเตรียมความพร้อมในการรับมือ ภัยคุกคามทั้งการทหารและภัยคุกคามอื่น ๆ
 - (๓) การส่งเสริมความร่วมมือกับต่างประเทศด้านความมั่นคง เพื่อบูรณาการความร่วมมือ กับมิตรประเทศเพื่อผลประโยชน์ทางเศรษฐกิจ สังคม และการป้องกันภัยคุกคามข้ามชาติ
 - (๔) การรักษาความมั่นคงและผลประโยชน์ของชาติทางทะเลเพื่อคงไว้ซึ่ง อำนาจอธิปไตย และสิทธิอธิปไตยในเขตทะเล
 - (๕) การบริหารจัดการความมั่นคงเพื่อการพัฒนา เพื่อให้เกิดความสอดคล้องกันระหว่าง แผนงานที่เกี่ยวข้องกับความมั่นคงการพัฒนาภายใต้การมีส่วนร่วมของภาคประชาชน

แผนพัฒนาท้องถิ่น (พ.ศ. ๒๕๖๖ - ๒๕๗๐)
ขององค์การบริหารส่วนตำบลศรีสุข อำเภอกันทรวิชัย จังหวัดมหาสารคาม

๓.๖ ยุทธศาสตร์การบริหารจัดการในภาครัฐ การป้องกันการทุจริตประพฤติมิชอบ และ
ธรรมาภิบาลในสังคมไทย ระบบการบริหารจัดการในภาครัฐที่ขาดประสิทธิภาพเป็นอุปสรรคที่สำคัญต่อการ
พัฒนาประเทศมาอย่างต่อเนื่อง ทั้งการให้บริการประชาชนยังไม่ได้มาตรฐานสากล การบังคับใช้กฎหมายที่ขาด
ประสิทธิภาพ การบริหารจัดการและการให้บริการของท้องถิ่นขาดความโปร่งใส ระบบและกระบวนการ
ยุติธรรมไม่สามารถอำนวยความสะดวกได้อย่างเสมอภาคและเป็นธรรม รวมทั้งการทุจริตประพฤติมิชอบใน
สังคมไทย

การพัฒนาในระยะต่อไปจึงต้องเร่งปฏิรูปการบริหารจัดการภาครัฐให้เกิดผลสัมฤทธิ์ที่
จริงจัง โดยมุ่งเน้นในเรื่องการลดสัดส่วนค่าใช้จ่ายด้านบุคลากร และเพิ่มประสิทธิภาพการบริหารจัดการ
การให้บริการของภาครัฐ รวมทั้งประสิทธิภาพการประกอบธุรกิจของประเทศ การเพิ่มประสิทธิภาพการบริหาร
จัดการที่ดีขององค์กรปกครองส่วนท้องถิ่น การปรับคะแนนดัชนีการรับรู้การทุจริตให้อยู่ในระดับที่ดีขึ้น และ
การลดจำนวนการดำเนินคดีกับผู้มิได้กระทำความผิด

แนวทางการพัฒนาสำคัญ ประกอบด้วย

- (๑) ปรับปรุงโครงสร้างหน่วยงาน บทบาท ภารกิจ และคุณภาพบุคลากรภาครัฐให้มีความ
โปร่งใส ทันสมัย คล่องตัว มีขนาดที่เหมาะสม เกิดความคุ้มค่า
- (๒) ปรับปรุงกระบวนการงบประมาณ และสร้างกลไกในการติดตามตรวจสอบการเงินการ
คลังภาครัฐ เพื่อให้ การจัดสรรและการใช้จ่ายมีประสิทธิภาพ
- (๓) เพิ่มประสิทธิภาพและยกระดับการให้บริการสาธารณะให้ได้ มาตรฐานสากล เพื่อให้
ประชาชนและภาคธุรกิจได้รับการที่มีคุณภาพ ได้มาตรฐาน และอำนวยความสะดวก ตรงตามความต้องการ
- (๔) เพิ่มประสิทธิภาพการบริหารจัดการให้แก่องค์กรปกครองส่วนท้องถิ่น เพื่อให้
ประชาชนได้รับการบริการอย่างมีประสิทธิภาพและทั่วถึง
- (๕) ป้องกันและปราบปรามการทุจริตและประพฤติ มิชอบ เพื่อให้สังคมไทยมีวินัย โปร่งใส
และยุติธรรม
- (๖) ปฏิรูปกฎหมายและกระบวนการยุติธรรมให้มีความทันสมัย เป็นธรรม และสอดคล้อง
กับข้อบังคับสากลหรือข้อตกลงระหว่างประเทศ

๓.๗ ยุทธศาสตร์การพัฒนาโครงสร้างพื้นฐานและระบบโลจิสติกส์ ที่ผ่านมาการพัฒนา
โครงสร้างพื้นฐานและระบบโลจิสติกส์ของประเทศประสบปัญหาด้านความต่อเนื่องในการดำเนินการ และ
ปัญหาเชิงปริมาณ คุณภาพ และการบริหารจัดการการให้บริการที่สอดคล้องกับมาตรฐานสากล ทำให้
ข้อจำกัดในการสนับสนุนการพัฒนาประเทศให้มีประสิทธิภาพ

การพัฒนาในระยะต่อไปจึงมุ่งเน้นในเรื่องการลดความเข้มของการใช้พลังงานและ
ต้นทุนโลจิสติกส์ของประเทศ การพัฒนาระบบขนส่งทางรางและทางน้ำ เพิ่มปริมาณการเดินทางด้วยระบบ
ขนส่งสาธารณะในเขตเมือง และขยายขีดความสามารถในการรองรับปริมาณผู้โดยสารของท่าอากาศยานใน
กรุงเทพมหานครและท่าอากาศยานในภูมิภาค การเพิ่มความสามารถในการแข่งขันด้านโลจิสติกส์และการ
อำนวยความสะดวกทางการค้า การพัฒนาด้านพลังงานเพื่อเพิ่มสัดส่วนการใช้พลังงานทดแทนต่อปริมาณการใช้
ใช้พลังงานขั้นสุดท้าย และลดการพึ่งพาก๊าซธรรมชาติในการผลิตไฟฟ้า การพัฒนาเศรษฐกิจดิจิทัล และ
พัฒนาด้านสาธารณสุข (น้ำประปา)

แนวทางการพัฒนาสำคัญ ประกอบด้วย

(๑) การพัฒนาโครงสร้างพื้นฐานด้านขนส่ง อาทิ พัฒนาระบบรถไฟให้เป็นโครงข่ายหลักในการเดินทางและขนส่งของประเทศ พัฒนาโครงข่ายถนน พัฒนา ระบบขนส่งทางอากาศ และพัฒนาระบบขนส่งทางน้ำ

(๒) การสนับสนุนการพัฒนาระบบขนส่ง อาทิ การพัฒนาอุตสาหกรรมต่อเนื่องที่เกิดจากการลงทุนด้านโครงสร้างพื้นฐาน และพัฒนาการบริหารจัดการในสาขาขนส่ง

(๓) พัฒนาระบบโลจิสติกส์ อาทิ พัฒนาและยกระดับมาตรฐานระบบการบริหารจัดการโลจิสติกส์และโซ่อุปทานให้ได้มาตรฐานสากล และพัฒนาและยกระดับมาตรฐานการอำนวยความสะดวกทางการค้า

(๔) พัฒนาด้านพลังงาน อาทิ จัดหาพลังงานให้เพียงพอและสร้างความมั่นคงในการผลิตพลังงาน เพิ่มศักยภาพการบริหารจัดการ การผลิต และการใช้พลังงานทดแทนและพลังงานสะอาด

(๕) พัฒนาเศรษฐกิจดิจิทัล อาทิ พัฒนาและปรับปรุงโครงสร้างพื้นฐานโทรคมนาคมของประเทศให้ทั่วถึงและมีประสิทธิภาพ และส่งเสริมการใช้เทคโนโลยี ดิจิทัลในการสร้างมูลค่าเพิ่มทางธุรกิจ

(๖) พัฒนาระบบน้ำประปา อาทิ พัฒนาระบบน้ำประปาให้ครอบคลุมและทั่วถึง และการบริหารจัดการการใช้น้ำอย่างมีประสิทธิภาพและการสร้างนวัตกรรม

๓.๘ ยุทธศาสตร์การพัฒนาวิทยาศาสตร์ เทคโนโลยี วิจัย และนวัตกรรม การพัฒนาเศรษฐกิจของประเทศไทยในช่วงระยะเวลาที่ผ่านมา อาศัยการเพิ่มประสิทธิภาพจากปัจจัยความได้เปรียบด้านแรงงาน ทรัพยากรธรรมชาติ และการนำเข้าเทคโนโลยีสำเร็จรูปจากต่างประเทศมากกว่าการสะสมองค์ความรู้เพื่อพัฒนาเทคโนโลยีของตนเอง ทำให้ส่วนแบ่งผลประโยชน์ทางด้านเทคโนโลยีซึ่งมีมูลค่าเพิ่มสูงตกอยู่กับประเทศผู้เป็นเจ้าของเทคโนโลยี อีกทั้งการลงทุนด้านการวิจัยและพัฒนาอย่างไม่เพียงพอที่จะขับเคลื่อนประเทศสู่สังคมนวัตกรรมได้

การพัฒนาจึงเน้นในเรื่องการเพิ่มความเข้มแข็งด้านวิทยาศาสตร์และเทคโนโลยีของประเทศ และการเพิ่มความสามารถในการประยุกต์ใช้วิทยาศาสตร์ เทคโนโลยี และนวัตกรรมเพื่อยกระดับความสามารถการแข่งขันของภาคการผลิตและบริการ และคุณภาพชีวิตของประชาชน

แนวทางการพัฒนาสำคัญ ประกอบด้วย

(๑) เร่งส่งเสริมการลงทุนวิจัยและพัฒนาและ ผลักดันสู่การใช้ประโยชน์ในเชิงพาณิชย์และเชิงสังคม อาทิ ลงทุนวิจัยและพัฒนาในกลุ่มเทคโนโลยีที่ประเทศไทย มีศักยภาพพัฒนาได้เอง และกลุ่มเทคโนโลยีที่นำสู่การพัฒนาแบบก้าวกระโดด ลงทุนวิจัยและพัฒนาเทคโนโลยี และนวัตกรรมทางสังคมเพื่อลดความเหลื่อมล้ำและยกระดับคุณภาพชีวิตของประชาชน

(๒) พัฒนา ผู้ประกอบการให้เป็นผู้ประกอบการทางเทคโนโลยี อาทิ ส่งเสริมผู้ประกอบการให้มีบทบาทหลักด้านนวัตกรรม เทคโนโลยีและร่วมกำหนดทิศทางการพัฒนานวัตกรรม ส่งเสริมการสร้างสรรคนวัตกรรมด้านการออกแบบและ การจัดการธุรกิจที่ผสมผสานการใช้เทคโนโลยีให้แพร่หลายในกลุ่มผู้ประกอบการธุรกิจของไทย

(๓) พัฒนา สภาวะแวดล้อมของการพัฒนาวิทยาศาสตร์ เทคโนโลยี วิจัย และนวัตกรรม ด้านบุคลากรวิจัย อาทิ การเร่งการ ผลิตบุคลากรสายวิทยาศาสตร์และเทคโนโลยีที่มีคุณภาพและสอดคล้องกับความต้องการโดยเฉพาะในสาขา STEM และพัฒนาศักยภาพนักวิจัยให้มีทั้งความรู้และความเข้าใจในเทคโนโลยี

๓.๙ ยุทธศาสตร์การพัฒนาภาค เมือง และพื้นที่เศรษฐกิจ ในช่วงแผนพัฒนา ฉบับที่ ๑๒ ประเทศไทยต้องใช้ประโยชน์จากศักยภาพและภูมิสังคมเฉพาะของพื้นที่ และการดำเนินยุทธศาสตร์ วิจัยและพัฒนาเมืองให้ เป็นเมืองนำอยู่และมีศักยภาพในการรองรับการค้าการลงทุน รวมทั้งลดแรงกดดันจากภาคเศรษฐกิจอาเซียนยังเป็นโอกาสในการเปิดพื้นที่เศรษฐกิจใหม่บริเวณชายแดนเชื่อมโยงการค้าการลงทุน ภูมิภาคของไทยกับประเทศเพื่อนบ้านอีกด้วย

ดังนั้น การพัฒนาจึงมุ่งเน้นในเรื่องการลดช่องว่างรายได้ระหว่างภาคและมีการกระจายรายได้ที่เป็นธรรมมากขึ้น การเพิ่มจำนวนเมืองศูนย์กลางของจังหวัดเป็นเมืองนำอยู่สำหรับคนทุกกลุ่มในสังคม พื้นที่ฐานเศรษฐกิจหลักมีระบบการผลิตที่มีประสิทธิภาพสูงและเป็นมิตรต่อสิ่งแวดล้อม และการเพิ่มมูลค่าการลงทุนในพื้นที่เศรษฐกิจใหม่บริเวณชายแดน

แนวทางการพัฒนาสำคัญ ประกอบด้วย

(๑) การพัฒนาภาคเพื่อสร้างโอกาสทางเศรษฐกิจให้กระจายตัวอย่างทั่วถึง พัฒนาภาคเหนือให้เป็นฐานเศรษฐกิจสร้างสรรค์มูลค่าสูง พัฒนาภาค ตะวันออกเฉียงเหนือให้หลุดพ้นจากความยากจนสู่เป้าหมายการพึ่งตนเอง พัฒนาภาคกลางเป็นฐานเศรษฐกิจ ชี้นำ พัฒนาภาคใต้เป็นฐานการกระจายรายได้ที่หลากหลาย

(๒) การพัฒนาเมือง อาทิ พัฒนาสภาพแวดล้อม เมืองศูนย์กลางของจังหวัดให้เป็นเมืองอยู่ ส่งเสริมการจัดการสิ่งแวดล้อมเมืองอย่างมีบูรณาการภายใต้การมี ส่วนร่วมของส่วนกลาง ส่วนท้องถิ่น ประชาสังคม และภาคเอกชน พัฒนาระบบขนส่งสาธารณะในเขตเมือง

(๓) การพัฒนาพื้นที่เศรษฐกิจ อาทิ พัฒนาพื้นที่พื้นที่บริเวณชายฝั่งทะเลตะวันออกให้เป็นฐานการผลิต อุตสาหกรรมหลักของประเทศที่ย้ายตัวอย่างมีสมดุล มีประสิทธิภาพ สอดคล้องกับศักยภาพพื้นที่ พัฒนา พื้นที่เศรษฐกิจใหม่บริเวณชายแดนเป็นประตูเศรษฐกิจเชื่อมโยงกับประเทศเพื่อนบ้านเจริญเติบโตอย่างยั่งยืน และเกิดผลที่เป็นรูปธรรม

๓.๑๐ ยุทธศาสตร์ความร่วมมือระหว่างประเทศเพื่อการพัฒนา การพัฒนาความร่วมมือระหว่างประเทศของไทยในช่วงแผนพัฒนา ฉบับที่ ๑๒ ยึดหลักคิดเสรี เปิดเสรี และเปิดโอกาส โดยมุ่งเน้นการพัฒนาและขยายความร่วมมือทั้งด้านเศรษฐกิจ สังคม ความมั่นคง และอื่น ๆ กับมิตรประเทศ และเป็นกลไกขับเคลื่อนเนื่องจากการดำเนินการภายใต้แผนพัฒนา ฉบับที่ ๑๑ โดยกำหนดเป็นแนวทางการดำเนินนโยบายการค้าและการลงทุนที่เสรี เปิดกว้าง และเป็นธรรม ดำเนินยุทธศาสตร์เชิงรุกในการแสวงหาโอกาสใหม่ๆ ส่งเสริมให้ผู้ประกอบการไทยไปลงทุนในต่างประเทศ และส่งเสริมความร่วมมือเพื่อการพัฒนาที่ประเทศในอนุภูมิภาคและภูมิภาครวมทั้งประเทศนอกภูมิภาค

ดังนั้น การพัฒนาจึงมุ่งเน้นในเรื่องการมีเครือข่ายการเชื่อมโยงตามแนวระเบียงเศรษฐกิจที่ครอบคลุมและมีการใช้ประโยชน์ได้เต็มศักยภาพ การเพิ่มระบบห่วงโซ่มูลค่าในอนุภูมิภาคและภูมิภาคอันมีประเทศไทยเป็นฐานเศรษฐกิจ การค้าและการลงทุนที่สำคัญในภูมิภาคอนุภูมิภาค อาเซียน และเอเชีย รวมทั้งการพัฒนาส่วนขยายจากแนวระเบียงเศรษฐกิจในอนุภูมิภาคให้ครอบคลุมภูมิภาคอาเซียน เอเชียตะวันออก และเอเชียใต้ และประเทศไทยเป็นหุ้นส่วนการพัฒนาที่สำคัญทั้งในทุกระดับ

แนวทางการพัฒนาสำคัญ ประกอบด้วย

- (๑) ขยายความร่วมมือทางการค้าและการลงทุนกับมิตรประเทศ และแสวงหาตลาดใหม่ สำหรับสินค้าและบริการของไทย
- (๒) พัฒนาความเชื่อมโยงด้านการคมนาคมขนส่ง โลจิสติกส์ และโทรคมนาคมในกรอบความร่วมมืออนุภูมิภาคภายใต้แผนงาน GMS, ACMECS, IMT-GT, BIMSTEC ,และ JDS และภูมิภาคอาเซียน เพื่ออำนวยความสะดวกและลดต้นทุนด้านโลจิสติกส์
- (๓) พัฒนาและส่งเสริมให้ไทยเป็นฐานของการประกอบธุรกิจ การบริการ และการลงทุนที่โดดเด่นในภูมิภาค
- (๔) ส่งเสริมการลงทุนไทยในต่างประเทศของผู้ประกอบการไทย
- (๕) เปิดประตูการค้าและพัฒนาความร่วมมือกับประเทศเพื่อนบ้านในลักษณะหุ้นส่วนทางยุทธศาสตร์ทั้งในระดับอนุภูมิภาคและภูมิภาคที่มีความเหมาะสม
- (๖) สร้างความเป็นหุ้นส่วนการพัฒนา กับประเทศในอนุภูมิภาค ภูมิภาค และนานาชาติ
- (๗) เข้าร่วมเป็นภาคีความร่วมมือระหว่างประเทศโดยมีบทบาทที่สร้างสรรค์
- (๘) ส่งเสริมความร่วมมือกับภูมิภาคและนานาชาติในการสร้างความมั่นคงในทุกด้านที่เกี่ยวข้องกับเรื่องความอยู่ดีมีสุขของประชาชน
- (๙) บูรณาการภารกิจด้านความร่วมมือระหว่างประเทศและด้านการต่างประเทศ
- (๑๐) ส่งเสริมให้เกิดการปรับตัวภายในประเทศที่สำคัญ

ที่มา: สำนักงานคณะกรรมการพัฒนาเศรษฐกิจและสังคมแห่งชาติ

๑.๓ แผนพัฒนาภาค / แผนพัฒนากลุ่มจังหวัด / แผนพัฒนาจังหวัด

แผนพัฒนาภาค

แผนพัฒนาภาค เป็นแผนที่ยึดกระบวนการมีส่วนร่วมของทุกภาคส่วนจากทุกจังหวัดทั้ง ๔ ภูมิภาคขึ้น เพื่อสนับสนุนจังหวัดและกลุ่มจังหวัดให้สามารถ ใช้เป็นกรอบแนวทางในการจัดทำแผนพัฒนาจังหวัดและแผนพัฒนา กลุ่มจังหวัด แผนพัฒนาภาค จัดทำโดยสำนักงานพัฒนาการเศรษฐกิจและสังคมแห่งชาติ (สศช.) มีวัตถุประสงค์เพื่อให้เกิดการพัฒนาที่สมดุล ยึดแนวคิดการพัฒนาตาม "ปรัชญาของเศรษฐกิจพอเพียง" โดยประกอบไปด้วย ยุทธศาสตร์ การพัฒนาภาคเหนือ ยุทธศาสตร์การพัฒนาภาคตะวันออกเฉียงเหนือ ยุทธศาสตร์การพัฒนาภาคกลาง ยุทธศาสตร์ การพัฒนาภาคใต้

แผนพัฒนาภาคตะวันออกเฉียงเหนือ

แผนพัฒนาภาคตะวันออกเฉียงเหนือมีรายละเอียดสรุปย่อ ดังนี้

๑. ยุทธศาสตร์การพัฒนา

- (๑) เพิ่มศักยภาพการแข่งขันด้านเศรษฐกิจ โดยการยกมาตรฐานและประสิทธิภาพการผลิต การเกษตร การพัฒนาศักยภาพการประกอบการด้านอุตสาหกรรม อุตสาหกรรมบริการและการท่องเที่ยว การตั้ง องค์การร่วมภาครัฐและเอกชนระดับพื้นที่เพื่อส่งเสริมอำนวยความสะดวกด้านการค้าการลงทุน และส่งเสริมความร่วมมือทางเศรษฐกิจกับประเทศเพื่อนบ้าน
- (๒) สร้างคนให้มีคุณภาพ เพื่อพัฒนาคนให้มีสุขภาพที่ดีทั้งร่างกาย จิตใจและสติปัญญา รอบรู้ เพ้า ท้นการเปลี่ยนแปลง สามารถดำรงชีพได้อย่างมีคุณภาพ

แผนพัฒนาท้องถิ่น (พ.ศ. ๒๕๖๖ - ๒๕๗๐)

ขององค์การบริหารส่วนตำบลศรีสุข อำเภอกันทรวิชัย จังหวัดมหาสารคาม

(๓) สร้างสังคมและเศรษฐกิจฐานรากให้เข้มแข็ง เพื่อสร้างความมั่นคงด้านอาหาร และ
ยากจน หนี้สิน และการออมของครัวเรือน มีสัมมาอาชีพที่มั่นคง สามารถพึ่งพาตนเองและดูแลครอบครัวได้อย่าง

(๔) พื้นฟูทรัพยากรธรรมชาติและสิ่งแวดล้อมให้สมบูรณ์ โดยเร่งอนุรักษ์และฟื้นฟูพื้นที่
๑๕.๙ ล้านไร่ หรือร้อยละ ๒๕ ของพื้นที่ภาค ป้องกันการรุกพื้นที่ชุ่มน้ำ พัฒนาแหล่งน้ำและระบบชลประทาน
ดิน ยับยั้งการแพร่กระจายดินเค็ม และเพิ่มประสิทธิภาพการจัดการโดยส่งเสริมทำเกษตรอินทรีย์

แผนพัฒนากลุ่มจังหวัดภาคตะวันออกเฉียงเหนือตอนกลาง

จังหวัดมหาสารคามอยู่ในแผนพัฒนาภาคตะวันออกเฉียงเหนือกลุ่มภาคตะวันออกเฉียงเหนือ
ประกอบด้วย ขอนแก่น กาฬสินธุ์ มหาสารคาม และร้อยเอ็ด เน้นการพัฒนาโครงสร้างพื้นฐานของเมือง
เป็นศูนย์กลางการค้าบริการ และการลงทุนของภาค การใช้ประโยชน์พื้นที่ชลประทานให้เกิดประโยชน์สูงสุด
การเกษตรก้าวหน้า การเตรียมการรองรับอุตสาหกรรมพลังงานทดแทน (Ethanol) ควบคู่กับการเพิ่ม
การผลิต ได้กำหนดแผนยุทธศาสตร์การพัฒนากลุ่มจังหวัดฯ พ.ศ. ๒๕๖๓-๒๕๖๔ เพื่อใช้เป็นกรอบแผน
พัฒนากลุ่มจังหวัด ภายใต้ผลการวิเคราะห์สภาพแวดล้อม ศักยภาพ บริบทของการพัฒนาที่ผ่านมามี
รวมทั้งสภาพของปัญหาและความต้องการของประชาชน โดยมียุทธศาสตร์ของการพัฒนากลุ่มจ
ตะวันออกเฉียงเหนือตอนกลาง ดังนี้

วิสัยทัศน์

"ฐานการผลิต การค้า การแปรรูปพืชเศรษฐกิจหลัก (ข้าว อ้อย มันสำปะหลัง) ที่มีคุณภาพ
มั่นคงด้านอาหารและพลังงานทดแทนสู่สากล"

เป้าประสงค์

เพื่อก้าวไปสู่วิสัยทัศน์และการพัฒนากลุ่มจังหวัดที่ถึงปรารถนาในระยะยาว ๕ ปี
เป้าหมายหลักในการพัฒนากลุ่มจังหวัดไว้ดังนี้

- ๑) เพิ่มคุณภาพการผลิตพืชเศรษฐกิจหลัก
- ๒) เพิ่มมูลค่าการค้า การลงทุน การแปรรูปพืชเศรษฐกิจ

ยุทธศาสตร์การพัฒนา

ประเด็นยุทธศาสตร์/กลยุทธ์/แนวทางการพัฒนา

กลุ่มจังหวัดภาคตะวันออกเฉียงเหนือตอนกลางได้กำหนดประเด็นยุทธศาสตร์ เป้าประสงค์ ตัวชี้วัด และ
กลยุทธ์การพัฒนาเพื่อบรรลุวิสัยทัศน์ของการพัฒนารายได้ประเด็นยุทธศาสตร์รวม ๒ ประเด็นยุทธศาสตร์ ดังนี้

๑. ยุทธศาสตร์การพัฒนาศักยภาพการผลิต การค้า การแปรรูปพืชเศรษฐกิจ

๑.๑) เป้าประสงค์

- ๑.๑.๑) เพิ่มคุณภาพผลผลิตทางการเกษตรให้มีคุณภาพที่ดี
- ๑.๑.๒) พัฒนาคุณภาพผลิตภัณฑ์แปรรูปและเพิ่มช่องทางการตลาดสินค้าเกษตร

ผลิตภัณฑ์แปรรูปจากสินค้าเกษตร

๑.๒) ตัวชี้วัด

- ๑.๒.๑) ร้อยละที่เพิ่มขึ้นของจำนวนแปลงที่ได้รับใบรับรอง GAP
- ๑.๒.๒) ร้อยละที่เพิ่มขึ้นของปริมาณผลผลิตการเกษตรของกลุ่มจังหวัด
- ๑.๒.๓) มูลค่าจำหน่ายสินค้าเกษตรที่เพิ่มขึ้น

๑.๓) กลยุทธ์และแนวทางการพัฒนา ประกอบด้วยกลยุทธ์ ๓ กลยุทธ์ ดังนี้

๑.๓.๑) เพิ่มประสิทธิภาพและมาตรฐานการผลิต ประกอบด้วยแผนงาน ดังนี้

- พัฒนาปัจจัยพื้นฐานการผลิตและการค้าพืชเศรษฐกิจหลัก
- ยกระดับคุณภาพการผลิตพืชเศรษฐกิจหลัก
- พัฒนาศักยภาพเกษตรกร/ สถาบันเกษตรกร

๑.๓.๒) พัฒนาและสร้างมูลค่าเพิ่มสินค้าพืชเศรษฐกิจหลักประกอบด้วยแผนงาน ดังนี้

- ส่งเสริมการแปรรูปผลิตภัณฑ์หลัก
- พัฒนาขีดความสามารถผู้ประกอบการ/ SME/ เครือข่ายการแปรรูป

๑.๓.๓) พัฒนาการค้า การลงทุนและแปรรูปพืชเศรษฐกิจหลัก ประกอบด้วยแผนงาน ดังนี้

- พัฒนาปัจจัยและโครงสร้างพื้นฐานการค้า การลงทุน
- ส่งเสริมตลาดการค้าพืชเศรษฐกิจหลัก

๒. ยุทธศาสตร์เพิ่มประสิทธิภาพการบริหารจัดการกลุ่มจังหวัด

๒.๑) เป้าประสงค์

เพิ่มประสิทธิภาพการบริหารจัดการกลุ่มจังหวัด

๒.๒) ตัวชี้วัด

ร้อยละความพึงพอใจของผู้รับบริการจากสำนักบริหารยุทธศาสตร์กลุ่มจังหวัด (ร้อยละ ๘๕)

๒.๓) กลยุทธ์และแนวทาง ประกอบด้วย ๒ กลยุทธ์ ดังนี้

๒.๓.๑) พัฒนาปัจจัยการบริหารงานกลุ่มจังหวัดพัฒนาปัจจัยความพร้อมในการปฏิบัติงานของกลุ่มจังหวัดให้สามารถรองรับการบริหารงานได้อย่างมีประสิทธิภาพทั้งในด้านจำนวนบุคลากร วัสดุ / ครุภัณฑ์ เพื่อการปฏิบัติ

๒.๓.๒) พัฒนาระบบการบริหารการวางแผน พัฒนาและปรับปรุงระบบงานด้านการบริหารจัดการแผนพัฒนากลุ่มจังหวัดโดยการพัฒนากระบวนการเพิ่มประสิทธิภาพเครือข่ายการบริหารแผน

ยุทธศาสตร์การพัฒนาแผนพัฒนาภาคตะวันออกเฉียงเหนือ

ยุทธศาสตร์ที่ ๑ บริหารจัดการน้ำให้เพียงพอต่อการพัฒนาเศรษฐกิจและคุณภาพชีวิตอย่าง

ยั่งยืน

ยุทธศาสตร์ที่ ๒ แก้ปัญหาความยากจนและพัฒนาคุณภาพชีวิตผู้มีรายได้น้อยเพื่อลดความเหลื่อมล้ำทางสังคม

ยุทธศาสตร์ที่ ๓ สร้างความเข้มแข็งของฐานเศรษฐกิจภายในควบคู่กับการแก้ปัญหาทรัพยากรธรรมชาติและสิ่งแวดล้อม

ยุทธศาสตร์ที่ ๔ พัฒนาการท่องเที่ยวเชิงบูรณาการ

ยุทธศาสตร์ที่ ๕ ใช้โอกาสจากการพัฒนาโครงข่ายคมนาคมขนส่งที่เชื่อมโยงพื้นที่เศรษฐกิจหลักภาคกลางและพื้นที่ระเบียงเศรษฐกิจภาคตะวันออก (EEC) เพื่อพัฒนา เมือง และพื้นที่เศรษฐกิจใหม่ๆ ของภาค

ยุทธศาสตร์ที่ ๖ พัฒนาความร่วมมือและใช้ประโยชน์จากข้อตกลงกับประเทศ เพื่อนบ้านในการสร้างความเข้มแข็งทางเศรษฐกิจตามแนวชายแดนและแนวระเบียงเศรษฐกิจ

แผนพัฒนาภาคตะวันออกเฉียงเหนือตอนกลาง

กลุ่มจังหวัดภาคตะวันออกเฉียงเหนือตอนกลาง ได้กำหนดแผนยุทธศาสตร์การพัฒนา
จังหวัด พ.ศ. ๒๕๖๑ - ๒๕๖๕ เพื่อให้เป็นกรอบแนวทางของการพัฒนากลุ่มจังหวัด ภายใต้ผลกระทบ
สภาพแวดล้อม ศักยภาพ บริบทของการพัฒนาที่ผ่านมาและในอนาคต รวมทั้งสภาพของปัญหาและ
ความต้องการของประชาชน โดยมียุทธศาสตร์ของการพัฒนากลุ่มจังหวัดภาคตะวันออกเฉียงเหนือตอนกลาง ดังนี้

เป้าหมายการพัฒนา "นวัตกรรมนำ เศรษฐกรรรมยั่งยืน อุตสาหกรรมบริการเกษตร เชื่อมโยง
บริการ การท่องเที่ยว ระบบโลจิสติกส์และระบบราง"

ตัวชี้วัดความสำเร็จตามเป้าหมาย

๓) ร้อยละที่เพิ่มขึ้นของผลิตภัณฑ์มวลรวมกลุ่มจังหวัด ร้อยละ ๕

๒) ร้อยละที่เพิ่มขึ้นของรายได้การท่องเที่ยวกลุ่มจังหวัด ร้อยละ ๑๐

ประเด็นการพัฒนาที่ ๑ การพัฒนาศักยภาพการผลิตการเกษตรและอุตสาหกรรมบริการ
ให้ สามารถแข่งขันได้อย่างยั่งยืน

๑) วัตถุประสงค์

๑.๑) สร้างมูลค่าเพิ่มให้กับภาคการเกษตร

๑.๒) เพิ่มคุณภาพผลผลิตทางการเกษตร และอุตสาหกรรมบริการให้ได้

มาตรฐาน

๒) เป้าหมายและตัวชี้วัด

๒.๑) ร้อยละของมูลค่าผลิตภัณฑ์มวลรวมภาคการเกษตรที่เพิ่มขึ้น ร้อยละ ๒.๕

จำนวนพื้นที่เกษตรกรรมยั่งยืน ๑,๓๓๔,๐๐๐ ไร่

๒.๓) ร้อยละของมูลค่าผลิตภัณฑ์มวลรวมภาคอุตสาหกรรม ที่เพิ่มขึ้น ร้อยละ ๕

๓) แนวทางการพัฒนา

๓.๑) เพิ่มประสิทธิภาพและมาตรฐานการผลิตของสินค้าเกษตร

๓.๒) พัฒนาและสร้างมูลค่าเพิ่มสินค้าเกษตรและพืชเศรษฐกิจหลัก

๓.๓) เพิ่มประสิทธิภาพการบริหารจัดการน้ำเพื่อการพัฒนาที่ยั่งยืน

๓.๔) พัฒนาศักยภาพตลาดสินค้าทางการเกษตร

และโลจิสติกส์

๑) วัตถุประสงค์

๑.๑) เพิ่มมูลค่าการค้าและการบริการกลุ่มจังหวัด

๑.๒) เพิ่มผลิตภาพแรงงานในกลุ่มจังหวัด

๒) เป้าหมายและตัวชี้วัด

๒.๑) ร้อยละที่เพิ่มขึ้นของมูลค่าผลิตภัณฑ์มวลรวมภาคการค้าและการบริการของ
กลุ่มจังหวัดร้อยละ ๓๐

๒.๒) ร้อยละที่เพิ่มขึ้นของผลิตภาพแรงงาน ร้อยละ ๑๐

- และระบบราง
- ๓) แนวทางการพัฒนา
- ๓.๑) พัฒนาศักยภาพ SMEs และเครือข่ายผู้ประกอบการอย่างบูรณาการ
- ๓.๒) พัฒนาและเชื่อมโยงโครงข่ายคมนาคมเพื่อเพิ่มประสิทธิภาพระบบโลจิสติกส์

- ๓.๓) พัฒนาคุณภาพฝีมือแรงงานและเพิ่มทักษะแก่ผู้ประกอบการ
- ๓.๔) พัฒนาระบบการตลาดผลิตภัณฑ์กลุ่มจังหวัด
- ประเด็นการพัฒนาที่ ๓ การเพิ่มศักยภาพการท่องเที่ยวอย่างครบวงจร

๑) วัตถุประสงค์

- ๑.๑) จำนวนนักท่องเที่ยวกลุ่มจังหวัดเพิ่มขึ้น
- ๑.๒) เพิ่มรายได้จากการท่องเที่ยวและผลิตภัณฑ์ที่เกี่ยวข้อง
- ๑.๓) จำนวนการพัฒนาแหล่งท่องเที่ยวเพิ่มขึ้น

๒) เป้าหมายและตัวชี้วัด

- ๒.๑) ร้อยละที่เพิ่มขึ้นของรายได้จากการท่องเที่ยวกลุ่มจังหวัด ร้อยละ ๓๐
- ๒.๒) ร้อยละที่เพิ่มขึ้นของมูลค่าจากการจำหน่ายผลิตภัณฑ์ชุมชน ร้อยละ ๒๕

๓) แนวทางการพัฒนา

- ๓.๑) พัฒนาศักยภาพแหล่งท่องเที่ยวและเชื่อมโยงกับผลิตภัณฑ์ชุมชน
- ๓.๒) พัฒนาเครือข่ายอุตสาหกรรมการท่องเที่ยวและบริการ
- ๓.๓) ส่งเสริมกิจกรรมและประชาสัมพันธ์การท่องเที่ยวกลุ่มจังหวัด
- ๓.๔) พัฒนาและยกระดับผลิตภัณฑ์ชุมชนให้ได้มาตรฐานและใหม่ให้เป็นศูนย์กลาง

แพชชั่นส์ใหม่ใน นานาชาติ

๒.๑) บทวิเคราะห์ศักยภาพจังหวัดมหาสารคาม

จังหวัดมีการประเมินสถานะแวดล้อมทั้งภายในและภายนอกจังหวัดเพื่อให้รู้จักสถานะที่เป็นจริงใน ด้านจุดอ่อน จุดแข็ง โอกาส และภัยคุกคามที่ต้องระมัดระวังเพื่อเป็นพื้นฐานของการกำหนดยุทธศาสตร์การ พัฒนาจังหวัดที่เหมาะสม การประเมินสถานะแวดล้อม (SWOT Analysis) ของจังหวัด پنجจัยภายใน (จุดแข็ง จุดอ่อน) และ پنجจัยภายนอก (โอกาส ภัยคุกคาม) ซึ่งสามารถสรุปได้ ดังนี้

๒.๑.๑ จุดแข็ง (Strengths)

- (๑) เป็นแหล่งผลิตพืช ประมงน้ำจืด และสัตว์เศรษฐกิจสำคัญ โดยเฉพาะ ข้าวหอมมะลิ โคนเนื้อ พันธุ์ปลาน้ำจืด
- (๒) มีที่ตั้งเป็นจุดศูนย์กลางของภาคตะวันออกเฉียงเหนือ (สะตืออีสาน) สามารถเชื่อมโยง ด้านคมนาคมขนส่งและการท่องเที่ยว
- (๓) มีแหล่งน้ำต้นทุนสายหลักคือ แม่น้ำชี
- (๔) มีแหล่งท่องเที่ยวที่หลากหลาย เชิงประวัติศาสตร์ วัฒนธรรมทางธรรมชาติ เช่น พระธาตุนาดูน ทุ่งสีดิน พระมิ่งเมือง บึงกุย อุทยานโกสัมพี และพัฒนา edutainment ได้
- (๕) เป็นเมืองแห่งการศึกษา (ตักสิลานคร) ผลิตบุคลากรรองรับการเข้าสู่ AEC

แผนพัฒนาท้องถิ่น (พ.ศ. ๒๕๖๖ - ๒๕๗๐)

ขององค์การบริหารส่วนตำบลศรีสุข อำเภอกันทรวิชัย จังหวัดมหาสารคาม

(๖) มีโรงงานอุตสาหกรรมแปรรูปเกษตรรองรับวัตถุดิบในพื้นที่ เช่น โรงงานน้ำตาล และ แป้งมันสำปะหลัง เป็นต้น

(๗) มีภูมิปัญญาท้องถิ่นที่สามารถต่อยอดสร้างมูลค่าเพิ่ม สร้างงาน สร้างรายได้ให้กับคน ในพื้นที่ เช่น เลี้ยงกบ ฝ่าโหนดร้อยดอกพริก

๒.๑.๒ จุดอ่อน (Weaknesses)

(๑) ประชากรบางส่วนมีรายได้ต่ำและยากจน

(๒) สภาพดินมีความสามารถในการอุ้มน้ำต่ำ ขาดความอุดมสมบูรณ์ และระบบ

ชลประทานไม่ทั่วถึง

(๓) การผลิตพืชเกษตรส่วนใหญ่ยังไม่เป็นไปตามมาตรฐาน GAP และมีการผลิตไม่

เหมาะสมกับพื้นที่

(๔) การพัฒนาโครงสร้างพื้นฐานไม่ทันต่อการขยายตัวของเมือง มีสภาพขาดแคลน

เส้นทางสายยุทธศาสตร์ยังไม่เป็นเชื่อมโยงกับเส้นทางสายหลักและยังไม่เป็นสี่ช่องจราจร

(๕) ประสิทธิภาพแรงงานต่ำ ขาดแคลนแรงงานฝีมือในภาคอุตสาหกรรม และมีการ

เคลื่อนย้ายแรงงานออกนอกพื้นที่

(๖) ผลสัมฤทธิ์ทางการศึกษายังต่ำ และมีปัญหาสาธารณสุขโรคเบาหวาน ความดัน

(๗) มีพื้นที่ที่มีความเสี่ยงต่อการเกิดอุทกภัยและภัยแล้ง ซึ่งส่งผลกระทบต่อผลผลิต

เกษตร และคุณภาพชีวิตของประชาชน

๒.๑.๓ โอกาส (Opportunities)

(๑) กระแสความต้องการอาหารคุณภาพสูงของสังคมโลก ทำให้สามารถปรับแปลง

ไปสู่การ ผลิตอาหารที่มีคุณภาพและมูลค่าสูง

(๒) รัฐบาลมีนโยบายส่งเสริมการท่องเที่ยวภายในประเทศ เป็นโอกาสในการส่งเสริม

การท่องเที่ยวเชิงวัฒนธรรมและวิถีพุทธของจังหวัด

(๓) การเปิดประชาคมเศรษฐกิจอาเซียน (AEC) เป็นโอกาสในการเชื่อมโยงการค้า

การลงทุน และท่องเที่ยว และมีการแลกเปลี่ยนวัฒนธรรมระหว่างกัน รวมทั้งสามารถขยายธุรกิจทางการค้า

(๔) นโยบายสร้างเส้นทางรถไฟรางคู่ของรัฐบาล (ผ่านบ้านไผ่ มหาสารคาม -

ร้อยเอ็ด - มุกดาหาร - นครพนม) เป็นโอกาสการพัฒนาเมือง ขยายการค้า การลงทุน การท่องเที่ยวและ

ต้นทุน โลจิสติกส์ของจังหวัด

(๕) นโยบายของรัฐให้ความสำคัญกับอาหารปลอดภัย (Food Safety) เมืองเกษตร

สีเขียว (Green Agriculture City) การบริหารจัดการพื้นที่เกษตรกรรม (Zoning) เกษตรกรปราศจาก

(SMART Farmer) และการบริหารจัดการน้ำและดินเพื่อการเกษตร จะเป็นโอกาสส่งผลต่อการพัฒนาพื้นที่

เกษตร โดยเฉพาะข้าวคุณภาพ หรือข้าวอินทรีย์ของจังหวัด

๒.๑.๔ อุปสรรค (Threats)

(๑) ผลกระทบจากการเปิดประชาคมเศรษฐกิจอาเซียน (AEC) สินค้าบางประเภทจะ

มีการ แข่งขันมากขึ้น และอาจก่อให้เกิดปัญหาการเคลื่อนย้ายแรงงาน การก่อการร้าย และโรคระบาดจาก

ประเทศเพื่อนบ้าน

ลตลง (๒) ปัญหาการเปลี่ยนแปลงสภาพภูมิอากาศของโลก ส่งผลให้ผลผลิตด้านการเกษตร

โดยเฉพาะพืช เศรษฐกิจหลักของจังหวัดปรับตัวสูงขึ้น สรุปผลการวิเคราะห์สภาวะแวดล้อม

แผนพัฒนาจังหวัดมหาสารคาม

วิสัยทัศน์

" มหาสารคามเป็นฐานการผลิตและแปรรูปผลผลิตด้านการเกษตร เพื่อสร้างความมั่นคงให้แก่อุตสาหกรรมอาหารและพลังงานทดแทนของประเทศ และประชาชนอยู่ดีมีสุขในสังคมคุณภาพ "

พันธกิจ

๑. ส่งเสริมภาคการเกษตรให้มีความเข้มแข็งและสามารถพึ่งตนเองได้
๒. ส่งเสริมการนำภูมิปัญญา (นวัตกรรม) มาสร้างมูลค่าเพิ่มให้กับสินค้าบริการ การท่องเที่ยวเชิงประวัติศาสตร์ ศิลปะและวัฒนธรรม และการท่องเที่ยวเชิงสร้างสรรค์
๓. ส่งเสริมด้านการค้าการลงทุน และพัฒนาโครงสร้างพื้นฐานในพื้นที่
๔. เสริมสร้างและพัฒนาคุณภาพชีวิตของประชาชนด้านความมั่นคง การศึกษา การสาธารณสุข และสิ่งแวดล้อม

ประเด็นยุทธศาสตร์ที่ ๑ : ส่งเสริมและพัฒนาการผลิตภาคการเกษตรเพื่อสร้างรายได้กับเกษตรกร

เป้าประสงค์ : ภาคการเกษตรมีความเข้มแข็งสามารถสร้างมูลค่าเพิ่มให้กับจังหวัด

- ๑.๑ ส่งเสริมการศึกษาวิจัยเพื่อการพัฒนาโครงสร้างการผลิตเกษตรอาหารและเกษตรพลังงานทดแทน
- ๑.๒ ส่งเสริมการผลิตสินค้าเกษตรปลอดภัยและได้มาตรฐาน
- ๑.๓ เสริมสร้างความเข้มแข็งให้แก่กลุ่มเกษตรกร สหกรณ์ และกลุ่มอาชีพ
- ๑.๔ ส่งเสริมการลงทุนในอุตสาหกรรมการเกษตรและแปรรูปเกษตร
- ๑.๕ พัฒนาระบบการจัดการน้ำให้มีประสิทธิภาพ

ประเด็นยุทธศาสตร์ที่ ๒ : ส่งเสริมการนำองค์ความรู้ทางภูมิปัญญาเพื่อสร้างมูลค่าเพิ่มให้กับสินค้า บริการ การท่องเที่ยวเชิงประวัติศาสตร์ ศิลปะและวัฒนธรรม และการท่องเที่ยวเชิงสร้างสรรค์

เป้าประสงค์ : การพัฒนาเศรษฐกิจของจังหวัดเติบโตอย่างสมดุลและยั่งยืน

- ๒.๑ พัฒนาโครงสร้างพื้นฐานรองรับการพัฒนาเศรษฐกิจสร้างสรรค์
- ๒.๒ ส่งเสริมการศึกษาวิจัยพัฒนาสาขาเศรษฐกิจสร้างสรรค์
- ๒.๓ สร้างเสริมศักยภาพให้แก่ผู้ประกอบการในการประกอบธุรกิจเชิงสร้างสรรค์และรับผิดชอบต่อสังคม
- ๒.๔ พัฒนาความมั่นคงของฐานทรัพยากรธรรมชาติและสิ่งแวดล้อม ที่เป็นปัจจัยรองรับการพัฒนาและการใช้ประโยชน์อย่างยั่งยืน

แผนพัฒนาท้องถิ่น (พ.ศ. ๒๕๖๖ - ๒๕๗๐)
ขององค์การบริหารส่วนตำบลศรีสุข อำเภอกันทรวิชัย จังหวัดมหาสารคาม

ประเด็นยุทธศาสตร์ที่ ๓ : เพิ่มศักยภาพด้านการค้าการลงทุนเพื่อรองรับการขยายตัวทางเศรษฐกิจ

เป้าประสงค์ : ประชาชนสามารถพึ่งพาตนเองได้และรับผิดชอบต่อสังคม

- ๓.๑ เพิ่มรายได้ในการประกอบอาชีพหลักและอาชีพเสริมให้แก่ประชาชน
- ๓.๒ แสวงหาช่องทางในการลดรายจ่ายให้กับประชาชน
- ๓.๓ สร้างช่องทางใหม่ๆ ในการเพิ่มรายได้ให้แก่ประชาชน
- ๓.๔ เพิ่มช่องทางในการเข้าถึงบริการสาธารณะให้ทั่วถึง

ประเด็นยุทธศาสตร์ที่ ๔ : พัฒนาคุณภาพชีวิตของประชาชนสู่สังคมมีสุข ภายใต้สิ่งแวดล้อมที่ดี

เป้าประสงค์ : สังคมร่มเย็นเป็นสุข

- ๔.๑ ปฏิบัติตามค่านิยมด้านคุณธรรม จริยธรรม วัฒนธรรมที่ดีงามและสำนึกสาธารณะให้ประชาชน
- ๔.๒ ส่งเสริมการมีส่วนร่วมในกิจกรรมที่ดีงามของสังคม
- ๔.๓ บังคับใช้กฎหมายอย่างจริงจังภายใต้หลักนิติธรรมและคุณธรรม

๑.๔ ยุทธศาสตร์การพัฒนาขององค์กรปกครองส่วนท้องถิ่นในเขตจังหวัดนครปฐม
ทางการพัฒนาของ อปท. ในเขตจังหวัดมหาสารคาม

วิสัยทัศน์ (Vision)

"ท้องถิ่นมหาสารคามการศึกษาก้าวหน้า ประชาชนเป็นสุข อยู่รอดปลอดภัย สังคมร่มเย็น
พัฒนาอย่างสร้างสรรค์และยั่งยืน"

พันธกิจ

๑. พัฒนาคุณภาพทางการศึกษาและการเรียนรู้ทั้งในระบบและการศึกษาทางเลือก
๒. พัฒนาศักยภาพและเพิ่มประสิทธิภาพในการให้บริการสาธารณะ
๓. พัฒนาปรับปรุงโครงสร้างพื้นฐานด้านคมนาคมขนส่ง แหล่งน้ำสาธารณะ และสาธารณูปโภค
๔. ยกระดับคุณภาพชีวิต เพิ่มรายได้ ลดรายจ่าย และลดความเหลื่อมล้ำทางสังคม
๕. อนุรักษ์ฟื้นฟู ศิลปะ วัฒนธรรม ขนบธรรมเนียม ภูมิปัญญาท้องถิ่นและสิ่งแวดล้อม
๖. สร้างเครือข่ายและความเข้มแข็งของท้องถิ่น
๗. พัฒนาศักยภาพและเพิ่มประสิทธิภาพในการบริหารจัดการท้องถิ่น
๘. สนับสนุนช่วยเหลือและประสานการทำงานระหว่างองค์กรปกครองส่วนท้องถิ่น องค์กรเอกชน

ประเด็นยุทธศาสตร์การพัฒนา ประกอบด้วย ๔ ประเด็นยุทธศาสตร์ คือ

ยุทธศาสตร์การพัฒนาที่ ๑ การจัดการศึกษาและสร้างสังคมแห่งการเรียนรู้ในท้องถิ่น
แนวทางการพัฒนา

- ๑.๑ พัฒนาคุณภาพการบริหารการศึกษา และการบริการทางการศึกษา
- ๑.๒ พัฒนาคณาจารย์ ผู้สอน และบุคลากรทางการศึกษา
- ๑.๓ สนับสนุนงานวิชาการและกิจกรรมทางการศึกษา

ยุทธศาสตร์การพัฒนาที่ ๒ การสร้างความเข้มแข็งของสังคมและชุมชนในท้องถิ่น

แนวทางการพัฒนา

๒.๑ พัฒนาคุณภาพชีวิต

๒.๒ เสริมสร้างศักยภาพและความเข้มแข็งของสังคม ชุมชน

๒.๓ สนับสนุนส่งเสริมกิจกรรม การกีฬา และนันทนาการ

ยุทธศาสตร์การพัฒนาที่ ๓ พัฒนาปรับปรุงโครงสร้างการผลิตและสร้างความมั่นคงทางเศรษฐกิจในท้องถิ่น

แนวทางการพัฒนา

๓.๑ พัฒนาส่งเสริมการเกษตร การพาณิชย์ และการลงทุน

๓.๒ พัฒนาปรับปรุงโครงสร้างพื้นฐาน แหล่งน้ำสาธารณะ โบราณสถาน แหล่งท่องเที่ยว และจัดการสิ่งแวดล้อม

๓.๓ สนับสนุนส่งเสริมศาสนา ศิลปวัฒนธรรม และภูมิปัญญาท้องถิ่น

ยุทธศาสตร์การพัฒนาที่ ๔ การพัฒนาและเสริมสร้างประสิทธิภาพขององค์กร

แนวทางการพัฒนา

๔.๑ เพิ่มศักยภาพและประสิทธิภาพการทำงานของท้องถิ่น

๔.๒ สนับสนุนช่วยเหลือและประสานการทำงานระหว่างองค์กรปกครองท้องถิ่น องค์กรและหน่วยงานอื่น

๔.๓ สนับสนุนหน่วยงานอื่นในการพัฒนาตามที่กฎหมายกำหนด

๒.ยุทธศาสตร์ขององค์กรปกครองส่วนท้องถิ่น

รายละเอียดกรอบยุทธศาสตร์และแนวทางการพัฒนาขององค์การบริหารส่วนตำบลศรีสุข

วิสัยทัศน์ (vision)

“สังคมอยู่ร่วมกันอย่างมีความสุข ด้วยความเสมอภาค เป็นธรรม และมีภูมิคุ้มกันต่อการเปลี่ยนแปลง”

ยุทธศาสตร์

องค์การบริหารส่วนตำบลศรีสุขได้กำหนดยุทธศาสตร์และแนวทางการพัฒนาไว้ ๖ ด้าน ดังนี้

ยุทธศาสตร์การพัฒนาที่ ๑. การพัฒนาด้านโครงสร้างพื้นฐาน

พันธกิจการพัฒนา การพัฒนาด้านโครงสร้างพื้นฐาน

เป้าประสงค์ ๑. พัฒนาและปรับปรุงโครงสร้าง เส้นทางคมนาคมขนส่งภายในตำบล

๒. การพัฒนาระบบสาธารณสุขโรค สาธารณูปการ

๓. การปรับปรุง / ซ่อมแซม / บำรุงรักษา ประปา และการจัดการแหล่งน้ำ

ตัวชี้วัดระดับเป้าประสงค์

- ๑. จำนวนถนนถนนภายในตำบลที่ได้รับมาตรฐานเพิ่มขึ้นประชาชนสามารถสัญจรไปมาได้สะดวก และปลอดภัยในชีวิตและทรัพย์สิน
- ๒. ครุภัณฑ์ไฟฟ้าใช้อย่างทั่วถึง
- ๓. ชุมชนมีความเจริญเติบโต มีระเบียบแบบแผน

กลยุทธ์/แนวทางการพัฒนา และตัวชี้วัดระดับกลยุทธ์

กลยุทธ์ / แนวทางการพัฒนา	ตัวชี้วัดระดับกลยุทธ์
๑.พัฒนาและปรับปรุงโครงสร้าง เส้นทางคมนาคมขนส่งภายในตำบล	๑. จำนวนถนนที่ได้รับการก่อสร้างเพิ่มขึ้น
๒.ปรับปรุง ซ่อมแซม สาธารณูปโภค และสาธารณูปการ	๑. จำนวนที่ได้ติดตั้งไฟฟ้าสาธารณะและขยายเขตไฟฟ้าเพิ่มขึ้น ๒. จำนวนเสียงตามสายที่ได้รับการก่อสร้างปรับปรุงซ่อมแซม ๓. จำนวนวางท่อระบายน้ำเพิ่มขึ้น ๔. จำนวนไฟฟ้าสาธารณะที่ได้รับการซ่อมแซม
๓.การปรับปรุง / ซ่อมแซม / บำรุงรักษา ประปา และการจัดการแหล่งน้ำ	๑.จำนวน ปรับปรุง / ซ่อมแซม / บำรุงรักษา ประปาเพิ่มขึ้น

หน่วยงานรับผิดชอบหลัก

- กองช่างองค์การบริหารส่วนตำบลศรีสุข
- สำนักปลัด

ยุทธศาสตร์การพัฒนาที่ ๒ ยุทธศาสตร์การพัฒนาด้านศึกษา ศาสนา วัฒนธรรม และนันทนาการ
พันธกิจการพัฒนา การพัฒนาด้านศึกษา ศาสนา วัฒนธรรม และนันทนาการ
เป้าประสงค์ จำนวนเด็กที่ได้รับการศึกษาขั้นพื้นฐานเพิ่มขึ้น ประชาชนให้ความสำคัญกับศาสนา ศิลปะ วัฒนธรรมประเพณีอันดีงาม

ตัวชี้วัดระดับเป้าประสงค์

- ๑. นักเรียนมีพัฒนาทางการศึกษาเหมาะสมตามวัย
- ๒. นักเรียนมีสุขภาพดีและเจริญเติบโตตามเกณฑ์
- ๓. ประชาชนสืบทอด พิธีกรรม อนุรักษ์ศิลปะ วัฒนธรรม ประเพณี แหล่งการเรียนรู้ ปัญญาท้องถิ่นให้คงอยู่สืบไป
- ๔. ประชาชนมีการพัฒนาทางการศึกษาและนันทนาการมากขึ้น

กลยุทธ์/แนวทางการพัฒนา และตัวชี้วัดระดับกลยุทธ์

กลยุทธ์ / แนวทางการพัฒนา	ตัวชี้วัดระดับกลยุทธ์
๑. ส่งเสริมและพัฒนาการด้านการศึกษา	จำนวนเด็กที่ผ่านการศึกษาระดับพื้นฐาน เพิ่มขึ้น
๒. การส่งเสริมและสนับสนุนด้านศาสนา ศิลปวัฒนธรรม และงานประเพณี	๑. จำนวนโครงการ/กิจกรรมที่ส่งเสริมและอนุรักษ์ ศิลปะ วัฒนธรรม ประเพณีท้องถิ่น ๒. จำนวนโครงการ/กิจกรรมวันสำคัญทางศาสนา ที่ ดำเนินการ
๓. ส่งเสริมการเตรียมความพร้อมเข้าสู่ประชาคม อาเซียน	๑. ร้อยละของนักเรียนในสถานศึกษาสังกัดองค์การบริหารส่วนตำบลได้รับการถ่ายทอดความรู้เกี่ยวกับ ประชาคมอาเซียน ภาษาอังกฤษและภาษาอาเซียน
๔. การพัฒนาด้านการกีฬาและนันทนาการ	๑. ร้อยละของเยาวชน ประชาชนทั่วไปเข้าร่วม กิจกรรมกีฬาและนันทนาการมีจำนวนเพิ่มขึ้น

หน่วยงานรับผิดชอบหลัก

- กองการศึกษา ศาสนาและวัฒนธรรม
- สำนักปลัด

ยุทธศาสตร์การพัฒนาที่ ๓ ยุทธศาสตร์การพัฒนาสังคมและคุณภาพชีวิต

พันธกิจการพัฒนา ส่งเสริมคุณภาพชีวิต พัฒนาสังคม สร้างความเข้มแข็งชุมชนรักษาความสงบเรียบร้อยภายใน ตำบล การจัดการทรัพยากรธรรมชาติและสิ่งแวดล้อม

เป้าประสงค์ ประชาชนมีคุณภาพชีวิตที่ดีขึ้น ชุมชนเข้มแข็ง ภายในตำบลมีความสงบเรียบร้อย มีการบรรเทาสาธารณ ภัย ปลอดภัยเสถียร ประชาชนให้ความสำคัญกับทรัพยากรธรรมชาติและสิ่งแวดล้อม

ตัวชี้วัดระดับเป้าประสงค์

๑. จำนวนของประชาชนที่ได้รับสวัสดิการเบี้ยยังชีพผู้สูงอายุ
๒. จำนวนประชาชนที่ได้รับเบี้ยยังชีพผู้พิการ
๓. จำนวนประชาชนได้รับเบี้ยชีพผู้ป่วยเอดส์
๔. จำนวนอาสาสมัครป้องกันและบรรเทาสาธารณภัยเพิ่มขึ้น

แผนพัฒนาท้องถิ่น (พ.ศ. ๒๕๖๖ - ๒๕๗๐)

ขององค์การบริหารส่วนตำบลศรีสุข อำเภอกันทรวิชัย จังหวัดมหาสารคาม

กลยุทธ์/แนวทางการพัฒนา และตัวชี้วัดระดับกลยุทธ์

กลยุทธ์/แนวทางการพัฒนา	ตัวชี้วัดระดับกลยุทธ์
๑. การส่งเสริมด้านสังคมสงเคราะห์ คนพิการ คนชรา ผู้ติดเชื้อ HIV เอชไอวี มีรายได้น้อยและไร้ที่พึ่ง	๑. จำนวนผู้สูงอายุที่ได้รับเบี้ยยังชีพเพิ่มขึ้น ๒. จำนวนผู้พิการที่ได้รับเบี้ยยังชีพเพิ่มขึ้น ๓. จำนวนผู้ป่วยเอดส์ที่ได้รับเบี้ยยังชีพเพิ่มขึ้น
๒. สร้างความเข้มแข็งชุมชน และรักษาความสงบเรียบร้อยภายในตำบล	๑. จำนวนครอบครัวที่เข้าร่วมโครงการส่งเสริมความสัมพันธ์ครอบครัว
๓. การสนับสนุนการป้องกันและบรรเทาสาธารณภัย	๑. ประสิทธิภาพการช่วยเหลือและอำนวยความสะดวกเพิ่มขึ้น ๒. จำนวนประชาชนเข้าอบรมอาสาสมัครป้องกันและบรรเทาสาธารณภัยเพิ่มขึ้น
๔. การป้องกันและแก้ไขปัญหายาเสพติด	๑. จำนวนหมู่บ้าน/ชุมชนปลอดภัยจากยาเสพติด ๒. จำนวนโครงการ/กิจกรรมที่ดำเนินการ
๕. การจัดการทรัพยากรธรรมชาติและสิ่งแวดล้อม	๑. จำนวนประชาชนเข้าร่วมโครงการเกี่ยวกับทรัพยากรธรรมชาติและสิ่งแวดล้อม
๖. การบริหารจัดการขยะมูลฝอยและระบบบำบัด น้ำเสีย	๑. จำนวนปริมาณขยะลดลง

หน่วยงานรับผิดชอบหลัก

- สำนักปลัด
- งานสาธารณสุข

ยุทธศาสตร์การพัฒนาที่ ๔ ยุทธศาสตร์การพัฒนาเศรษฐกิจและการเกษตร

พันธกิจการพัฒนา พัฒนาองค์ความรู้ด้านการเกษตร ส่งเสริมการวางแผนการผลิตสินค้าด้านการเกษตร คุณภาพผลผลิตทางการเกษตรส่งเสริมอาชีพ ให้ความรู้เกี่ยวกับอาชีพแก่ประชาชนให้สามารถประกอบอาชีพสร้างรายได้ให้กับตนเองและครอบครัวได้

เป้าประสงค์ เกษตรกรมีความรู้ด้านการเกษตรเพิ่มขึ้น สามารถพัฒนาผลผลิตสินค้าด้านการเกษตรได้อย่างมีประสิทธิภาพพร้อมต่อการส่งออกสู่ตลาดทุกระดับประชาชนมีความรู้ด้านอาชีพ สามารถประกอบอาชีพเลี้ยงตนเองและครอบครัวได้ การว่างงานในตำบลลดลง

ตัวชี้วัดระดับเป้าประสงค์

๑. จำนวนประชาชนมีอาชีพสามารถเลี้ยงตนเองและครอบครัวได้
๒. จำนวนประชาชนได้รับความรู้เพิ่มเติมในการประกอบอาชีพ
๓. จำนวนเกษตรกรได้รับการส่งเสริมความรู้เกี่ยวกับการประกอบอาชีพเกษตรทั้งด้านพืชและสัตว์
๔. จำนวนเกษตรกรที่สามารถผลิตพืชผลทางการเกษตรและมีตลาดรองรับ
๕. จำนวนครัวเรือนเข้าร่วมโครงการเศรษฐกิจพอเพียง

กลยุทธ์/แนวทางการพัฒนา และตัวชี้วัดระดับกลยุทธ์

กลยุทธ์/แนวทางการพัฒนา	ตัวชี้วัดระดับกลยุทธ์
๑. ส่งเสริมและสนับสนุนเพิ่มศักยภาพด้านการประกอบอาชีพแก่ชุมชน และเกษตรกรผู้มีรายได้น้อย	๑. จำนวนโครงการที่ดำเนินการ ๒. จำนวนกลุ่มที่ได้รับการสนับสนุน
๒. ส่งเสริมและสนับสนุนการเกษตรและศักยภาพด้านเกษตร	๑. จำนวนเกษตรกรได้รับการส่งเสริมความรู้ด้านการเกษตรเพิ่มมากขึ้น
๓. แนวทางการพัฒนาการส่งเสริมเศรษฐกิจพอเพียงตามแนวพระราชดำริ ฯ	๑. จำนวนโครงการที่ดำเนินการ ๒. จำนวนกลุ่มอาชีพ กลุ่มเกษตรกรที่ได้รับการส่งเสริมสนับสนุนมากขึ้น

หน่วยงานรับผิดชอบหลัก

- กองสวัสดิการสังคม
- งานสาธารณสุข
- สำนักปลัด

ยุทธศาสตร์การพัฒนาด้าน ๕ ยุทธศาสตร์การพัฒนาสาธารณสุข

พันธกิจการพัฒนา พัฒนาการจัดการสาธารณสุข เสริมสร้างศักยภาพสาธารณสุขภายในตำบลเพื่อแก้ไขปัญหาสุขภาพอนามัยภายในตำบล

เป้าประสงค์ ประชาชนได้รับการให้บริการสาธารณสุขภายในตำบลอย่างทั่วถึง สุขภาพแข็งแรง ลดการเจ็บป่วย ตัวชี้วัดระดับเป้าประสงค์

๑. จำนวนอาสาสมัครสาธารณสุขที่ได้รับการเพิ่มพูนศักยภาพ
๒. จำนวนเจ้าหน้าที่องค์การบริหารส่วนตำบลที่ได้รับการเพิ่มพูนความรู้สาธารณสุข
๓. จำนวนพื้นที่ที่ได้รับการแก้ไขปัญหาสาธารณสุข
๔. จำนวนกิจกรรมส่งเสริมสุขภาพประชาชน

กลยุทธ์/แนวทางการพัฒนา และตัวชี้วัดระดับกลยุทธ์

กลยุทธ์/แนวทางการพัฒนา	ตัวชี้วัดระดับกลยุทธ์
๑. ส่งเสริมศักยภาพสาธารณสุขและแก้ไขปัญหาสาธารณสุข	๑. จำนวนอาสาสมัครสาธารณสุขที่ได้รับการอบรมศึกษาดูงาน ๒. จำนวนเจ้าหน้าที่องค์การบริหารส่วนตำบลที่ได้รับการฝึกอบรมสาธารณสุข
๒. สนับสนุนการป้องกันและควบคุมโรคติดต่อ	๑. จำนวนพื้นที่ที่ได้รับการแก้ไขปัญหาไข้เลือดออกหรือโรคอุบัติใหม่ อุตุนิซ้า
๓. ส่งเสริมสุขภาพประชาชน	๑. จำนวนกิจกรรมส่งเสริมสุขภาพประชาชน

หน่วยงานรับผิดชอบหลัก

- งานสาธารณสุข

ยุทธศาสตร์การพัฒนาที่ ๖ ยุทธศาสตร์การพัฒนาการเมืองการปกครองและการบริหารจัดการองค์กร
พันธกิจการพัฒนา พัฒนาการเมืองการปกครองในระบบประชาธิปไตย สร้างการมีส่วนร่วมของประชาชน
บริหารจัดการท้องถิ่น ปฏิรูปคุณธรรมจริยธรรม ให้ความรู้เกี่ยวกับกฎหมายแก่ประชาชน พัฒนาการบริหาร
ทรัพยากรในองค์การบริหารส่วนตำบลศรีสุข

เป้าประสงค์ ประชาชนมีความรู้ความเข้าใจในการปกครองระบอบประชาธิปไตย มีส่วนร่วมของประชาชน
บริหารจัดการท้องถิ่นมากขึ้น มีคุณธรรมจริยธรรม รอบรู้กฎหมายที่เกี่ยวข้อง การบริหารจัดการองค์การ
ตำบลศรีสุขมีการจัดสรรทรัพยากรทำให้เกิดความพร้อมต่อการให้บริการประชาชนมากยิ่งขึ้น

ตัวชี้วัดระดับเป้าประสงค์

๓. ร้อยละของประชาชนเข้าร่วมกิจกรรมท้องถิ่น
๒. จำนวนประชาชนและเยาวชนมีความรู้ความเข้าใจการปกครองในระบบประชาธิปไตย
๓. จำนวนการจัดอบรม การส่งบุคลากรเข้าอบรม และศึกษาดูงาน
๔. สนับสนุนวัสดุอุปกรณ์ในองค์การทุกปี
๕. จำนวนการบูรณาการการพัฒนา กับหน่วยงานที่เกี่ยวข้อง
๖. จำนวนประชาชนที่ได้รับการปฏิรูปคุณธรรมจริยธรรม

กลยุทธ์/แนวทางการพัฒนา และตัวชี้วัดระดับกลยุทธ์

กลยุทธ์/แนวทางการพัฒนา	ตัวชี้วัดระดับกลยุทธ์
๑. การส่งเสริมการปกครองในระบบประชาธิปไตย และการมีส่วนร่วมของประชาชน	๑. ร้อยละของประชาชนเข้าร่วมกิจกรรมท้องถิ่น ๒. จำนวนประชาชนและเยาวชนมีความรู้ความเข้าใจการปกครองในระบบประชาธิปไตย
๒. การบริหารงาน อบต.ให้มีประสิทธิภาพ	๑. จำนวนการจัดอบรม การส่งบุคลากรเข้าอบรม และจัดศึกษาดูงาน ๒. สนับสนุนวัสดุอุปกรณ์ในองค์การทุกปี
๓. การสนับสนุนการดำเนินการตามนโยบายรัฐบาล และยุทธศาสตร์จังหวัด	๑. จำนวนการบูรณาการการพัฒนา กับหน่วยงานที่เกี่ยวข้อง

หน่วยงานรับผิดชอบหลัก

- สำนักปลัด
- กองคลัง
- กองช่าง
- กองการศึกษา ศาสนาและวัฒนธรรม

กลยุทธ์

๑. ปรับปรุงและพัฒนา ระบบสาธารณูปโภค ให้ได้มาตรฐานและเพียงพอต่อความต้องการของประ
รองรับการขยายตัวของเมืองในอนาคต และเศรษฐกิจของท้องถิ่น
๒. ปรับปรุงและพัฒนาการศึกษา การสาธารณสุข การอนุรักษ์และพัฒนาศิลปวัฒนธรรมอันดี
ปัญญาของท้องถิ่น

๓. ส่งเสริมสนับสนุน การมีส่วนร่วมของทุกภาคส่วนสู่แนวทางการ समานันท์ เพื่อการพัฒนาชุมชนเพื่อบูรณาการร่วมกับสถาบันทางการศึกษา สถาบันวิจัยและสถาบันหรือหน่วยงานอื่น ๆ
๔. ส่งเสริมเศรษฐกิจแบบพอเพียง และเกษตรปลอดภัย และเกษตรเศรษฐกิจชุมชน
๕. ส่งเสริมปรับปรุงและพัฒนาาระบบการบริหารตลอดจนความมั่นคงและควรลดหย่อนในชีวิตและทรัพย์สิน
๖. ส่งเสริมและสนับสนุนการฝึกอบรมกลุ่มอาชีพ เพื่อเพิ่มรายได้ของประชาชนในช่วงว่างฤดูเก็บเกี่ยว
๗. ส่งเสริมกิจกรรมเด็กและเยาวชนสู่ความเป็นเลิศ สร้างเสริมด้านค่านิยม คุณธรรมจริยธรรมวัฒนธรรมที่ดีงาม และสำนึกสาธารณะ ให้แก่เด็ก เยาวชน และประชาชน
๘. ส่งเสริมและพัฒนาองค์กร บุคลากร เพื่อให้เป็นไปตามหลักธรรมมาภิบาล

จุดยืนทางยุทธศาสตร์

จุดยืนทางยุทธศาสตร์ (Positioning) ขององค์การบริหารส่วนตำบลศรีสุข

- ๑) การพัฒนาชุมชนให้น่าอยู่มีความเข้มแข็ง โดยได้รับบริการสาธารณะด้านโครงสร้างพื้นฐานที่จำเป็นเพื่อรองรับการขยายตัวของชุมชนและเศรษฐกิจ
- ๒) การพัฒนาระบบการศึกษาและส่งเสริมศิลปวัฒนธรรมท้องถิ่น
- ๓) ส่งเสริมและพัฒนาศักยภาพคนและความเข้มแข็งของชุมชนในการพึ่งตนเอง
- ๔) การกำจัดขยะมูลฝอยสิ่งปฏิกูลและมลภาวะสิ่งแวดล้อมที่มีอย่างยั่งยืน
- ๕) การพัฒนาระบบการบริหารจัดการภาครัฐที่ดีและมีส่วนร่วมจากทุกภาคส่วน

ความเชื่อมโยงของยุทธศาสตร์ในภาพรวม

การจัดทำแผนพัฒนาท้องถิ่นสี่ปีขององค์การบริหารส่วนตำบลศรีสุขมีความเชื่อมโยงของยุทธศาสตร์ในภาพรวม ดังนี้



แผนพัฒนาท้องถิ่น (พ.ศ. ๒๕๖๖ - ๒๕๗๐)
ขององค์การบริหารส่วนตำบลศรีสุข อำเภอกันทรวิชัย จังหวัดมหาสารคาม



จุดยืนยุทธศาสตร์

แผนพัฒนาท้องถิ่น (พ.ศ. ๒๕๖๖ - ๒๕๗๐)
ขององค์การบริหารส่วนตำบลคูช อำเภอกันทรวิชัย จังหวัดมหาสารคาม

ส่วนประกอบของทางสถาปัตยกรรม

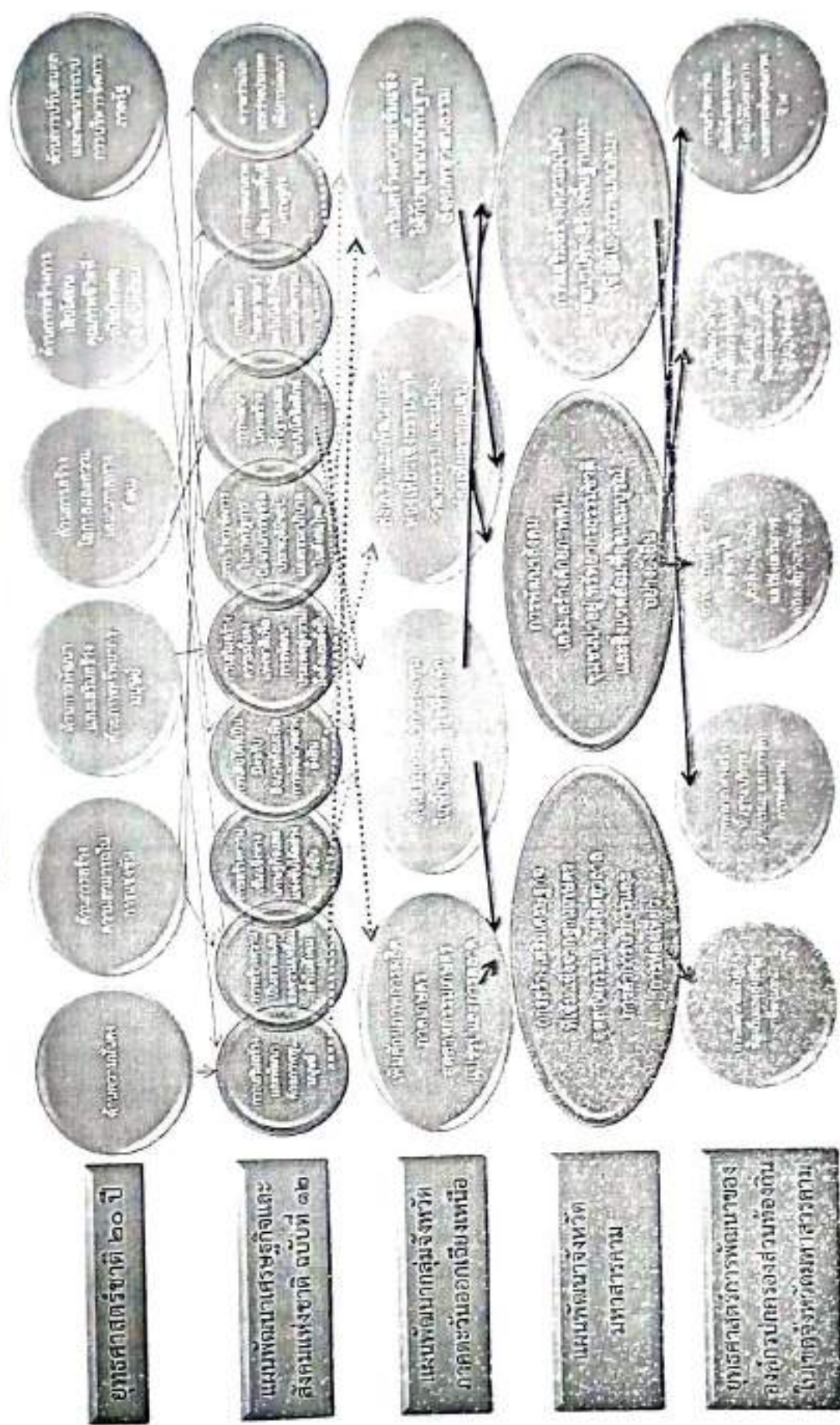

แผนพัฒนาท้องถิ่น (พ.ศ. ๒๕๒๖ - ๒๕๓๐)
 ขององค์การบริหารส่วนตำบลศรีสุข อำเภอกันทรวิชัย จังหวัดมหาสารคาม

๓. การวิเคราะห์เพื่อพัฒนาท้องถิ่น

๓.๑ การวิเคราะห์กรอบการจัดทำยุทธศาสตร์ขององค์กรปกครองส่วนท้องถิ่น
 ในการจัดทำแผนพัฒนาท้องถิ่น สปีได้ใช้การวิเคราะห์ SWOT Analysis/Demand (Demand Analysis)/Global Demand และ Trend ปัจจัยและสถานการณ์การเปลี่ยนแปลงที่มีผลต่อการพัฒนา ประกอบด้วย การวิเคราะห์ศักยภาพด้านเศรษฐกิจ ด้านสังคม ด้านทรัพยากรธรรมชาติและสิ่งแวดล้อม ซึ่งมีรายละเอียดดังนี้

จุดแข็ง (STRENGTH : S)	จุดอ่อน (WEAKNESS : W)
<ul style="list-style-type: none"> - เป็นองค์กรที่มีความใกล้ชิดกับประชาชนมากที่สุด สามารถแก้ไขปัญหาและตอบสนองความต้องการของประชาชนได้อย่างแท้จริง - ประชาชนมีคุณภาพ และมีส่วนร่วมในกระบวนการพัฒนาท้องถิ่นทั้งในด้านโครงสร้างพื้นฐาน และคุณภาพชีวิต - ผู้นำท้องถิ่น (กำนัน, ผู้ใหญ่บ้าน) มีบทบาทในการเข้ามามีส่วนร่วมและให้ความร่วมมือในการพัฒนาท้องถิ่นร่วมกับองค์การบริหารส่วนตำบล - ผู้นำชุมชนมีความสามัคคี และร่วมมือกันในการปกครองและบริหารการพัฒนา - มีองค์การบริหารส่วนตำบลที่มีศักยภาพเพียงพอที่รองรับการบริการสาธารณะ และแก้ไขปัญหาความเดือดร้อนของประชาชนในทุก ๆ ด้าน - มีการประสานความร่วมมือระหว่างองค์การบริหารส่วนตำบลกับส่วนราชการในพื้นที่ - มีระบบภาษีรองรับการจัดเก็บรายได้ เพื่อการพัฒนาท้องถิ่นที่สูงขึ้นและนำไปใช้ประโยชน์ในการวางแผนอื่น ๆ - มีสถานที่ประชาชนเคารพสักการะและศรัทธารวมจิตใจของชาวกันทรวิชัยคือ วัดต่างๆ ภายในตำบล - มีมหาวิทยาลัยมหาสารคามตั้งในเขตตำบลศรีสุข - สภาพพื้นที่ที่เหมาะสมในการทำการเกษตรได้หลายประเภท เช่น ข้าว, ไม้ส่าปะหลัง, ข้าวโพด, เป็นต้น - มีหน่วยธุรกิจที่กำลังขยายตัวเช่น ปั้มน้ำมัน, ร้าน, ร้านวัสดุก่อสร้าง, ร้านเสริมสวย เป็นต้น - อบต.ศรีสุข มีศักยภาพเพียงพอที่จะรองรับการบริการสาธารณะและแก้ไขปัญหาความเดือดร้อนของประชาชน 	<ul style="list-style-type: none"> - องค์การบริหารส่วนตำบลศรีสุข มีงบประมาณในการพัฒนาที่จำกัด - สภาพความแห้งแล้งภายในเขตพื้นที่ ทำให้คุณภาพการพัฒนาในด้านการเกษตรลดลง - ประชาชนส่วนใหญ่ไม่เรียนหนังสือในระดับที่พื้หรือระดับปริญญาตรีมีน้อย

โอกาส (OPPORTUNITIES : O)	ข้อจำกัด (THREATS : T)
<p>- จังหวัดมหาสารคามสามารถสนับสนุนงบประมาณให้องค์กรปกครองส่วนท้องถิ่นที่มีแผนงานโครงการตามแนวทางยุทธศาสตร์การพัฒนากจังหวัด</p> <p>- องค์การบริหารส่วนตำบลศรีสุข สามารถพัฒนาการจัดเก็บรายได้เพิ่มขึ้นได้เกินกว่าประมาณการ</p> <p>- การประกอบอาชีพเกษตรกรรมที่ประชาชนในหมู่บ้านได้ทำ มีตลาดรองรับที่ แนนอน ได้แก่ ตลาดในจังหวัดมหาสารคามเขาวงกตและประชาชนสามารถประกอบอาชีพเสริมได้หลากหลายมากขึ้น เพราะมีมหาวิทยาลัยมหาสารคามอยู่ใกล้ ๆ</p> <p>- การพัฒนาคนและสังคมดำเนินการอย่างมีเป้าหมายและเป็นระบบ เพราะมีหน่วยงานต่างๆ ให้คำปรึกษาในฐานะตำบลนำร่องด้านการพัฒนาสังคมและด้านคุณภาพชีวิต</p>	<p>- มีปัญหาแนวเขตการปกครองระหว่างองค์กรปกครองส่วนท้องถิ่น</p> <p>- ประชาชนมาจากหลายชุมชนมีพื้นฐานความรู้และพื้นฐานทางสังคมแตกต่างกัน</p> <p>- รายได้ของประชาน้อย เนื่องจากประกอบอาชีพเกษตรกรรม</p> <p>- ปัญหาความแห้งแล้ง มักเกิดในพื้นที่เสมอ</p>

ปัจจัยและสถานการณ์การเปลี่ยนแปลงที่มีผลต่อการพัฒนา

๑. การวิเคราะห์ข้อมูลด้านเศรษฐกิจ

จากการสำรวจข้อมูลพื้นฐานพบว่า ประชากรส่วนใหญ่ทำการเกษตร ร้อยละ ๘๐ เช่น ทำนา ทำไร่ ทำสวน การปลูกไม้ ไม้ประดับ และพืชอายุสั้น ตามลำดับ ประชากรบางส่วนมีรายได้จากการรับจ้างทั้งในพื้นที่และนอกพื้นที่ ชุมชนในเขตตำบลบางชุมชนส่วนมากมีอาชีพค้าขาย มีห้างร้าน ร้านค้า ทำให้มีรายได้มากกว่าจากการค้าขาย ซึ่งภาวะเศรษฐกิจของประชาชนในตำบลจึงไม่เท่ากัน ประชากรมีพื้นที่ในการทางเกษตรบางส่วนขาดแคลนน้ำสำหรับการทำ การเกษตร บางพื้นที่ภาวะฝนทิ้งช่วง มีพื้นที่ในการทำเกษตรน้อย และประชาชนในเขตตำบลส่วนใหญ่มีรายได้น้อยไม่เพียงพอต่อค่าครองชีพในปัจจุบันที่สูงขึ้น

การแก้ปัญหาโดยการจัดโครงการส่งเสริมอาชีพ เพื่อให้ชุมชนมีรายได้เสริมจากการประกอบอาชีพเกษตรกรรมอุดหนุนกลุ่มอาชีพในชุมชน แต่การพัฒนาตัวนี้ยังไม่บรรลุวัตถุประสงค์เท่าที่ควรเนื่องจากกลุ่มอาชีพต่างๆ ยังขาดความรู้ด้านการบริหารจัดการและความรู้ด้านการตลาด

๒. การวิเคราะห์ข้อมูลสังคม

ด้านแรงงาน จากการสำรวจข้อมูลพื้นฐานเขตตำบลศรีสุข พบว่า

- ประชากรที่มีอายุต่ำกว่า ๑๘ ปี อยู่ในวัยกำลังศึกษา ร้อยละ ๓๐ ใช้แรงงาน ร้อยละ ๑๐ ว่างงาน อื่นๆ ร้อยละ ๒๐
- ประชากรที่มีอายุ ๑๘ - ๖๐ ปี กำลังศึกษา ร้อยละ ๑๒ ใช้แรงงาน ร้อยละ ๒๘ ว่างงาน อื่นๆ ร้อยละ ๖ อื่นๆ จะรวมไปถึงการค้าขายด้วย
- ประชากรที่มีอายุ ๖๐ ปี ขึ้นไป ร้อยละ ๒๐ ที่ยังใช้แรงงานและรวมถึงการค้าขายด้วย ร้อยละ ๘๐ ไม่มีงานทำเนื่องจากอายุมาก

แผนพัฒนาท้องถิ่น (พ.ศ. ๒๕๖๖ - ๒๕๗๐)
ขององค์การบริหารส่วนตำบลศรีสุข อำเภอกันทรวิชัย จังหวัดมหาสารคาม

ปัญหาที่พบ คือ ประชากรต้องไปทำงานนอกพื้นที่ในเมืองที่มีโรงงานอุตสาหกรรม บริษัท ห้างร้าน เพราะในพื้นที่ไม่มีโรงงานอุตสาหกรรมที่มีการจ้างแรงงานเยอะ เพราะพื้นที่ส่วนมากเป็นที่อยู่อาศัยปัญหาสามารถแก้ไขได้

ด้านสุขภาพและสาธารณสุข จากการสำรวจข้อมูลพื้นฐานเขตตำบลศรีสุข พบว่าประชาชนส่วนมากมีสุขภาพที่ดี มีการคัดกรองสุขภาพให้กับประชาชนกลุ่มเสี่ยง โรคที่มักเกิดแก่ประชากรในชุมชน ได้แก่ โรคความดัน เบาหวาน โรคเอดส์ โรคไข้เลือดออก มือ-ปาก-เท้าในเด็ก และโรคอื่นๆ อีกมาก มีสถานีรักษาพยาบาล ปัญหาคือประชาชนบางรายไม่ยอมไปคัดกรองหรือตรวจสุขภาพประจำปี

การแก้ไขปัญหา คือ อบต. ศรีสุข โรงพยาบาล และหน่วยงานสาธารณสุข ได้จัดกิจกรรมรณรงค์ให้ชุมชนเห็นความสำคัญในเรื่องนี้ซึ่งก็ได้ผลในระดับหนึ่ง ประชาชนให้ความร่วมมือเป็นอย่างดี การดำเนินการอย่างต่อเนื่องเป็นประจำทุกปี

ด้านการศึกษา จากการสำรวจข้อมูลเขตตำบลศรีสุข พบว่า

- ประชากรที่มีอายุต่ำกว่า ๓๘ ปี อยู่ในวัยกำลังศึกษา ร้อยละ ๗๐
- ประชากรที่มีอายุ ๑๘ - ๖๐ ปี กำลังศึกษา ร้อยละ ๑๒ ด้านการศึกษาอยู่ในเกณฑ์ที่ดี

ปัญหา คือ ยังไม่สามารถที่จะแข่งขันกับเมืองใหญ่ ได้ การแก้ปัญหา คือ ได้จัดกิจกรรมให้เด็ก ศูนย์พัฒนาเด็กเล็ก การสนับสนุนอาหารเสริมนม อาหารกลางวัน ให้กับทางโรงเรียนในเขตพื้นที่ และกิจกรรมต่างๆ กับทางโรงเรียน

ด้านค่านิยมของคนในพื้นที่ จากการสำรวจข้อมูลพื้นฐาน พบว่า ประชากรมีกิจกรรมทางศาสนา (พุทธ) และประชากรบางรายที่ไปร่วมทำกิจกรรมของอื่นด้วย ประชากรในเขตตำบลให้ความร่วมมือกันทำกิจกรรมสาธารณะต่างๆ ผู้สูงอายุ ผู้พิการได้รับการดูแล ปัญหา คือ ประชากรในครัวเรือนมีการดื่มสุรา สูบบุหรี่ รวมทั้งที่เป็นครั้งคราว บางครัวเรือนขาดความอบอุ่น การแก้ปัญหา คือ จัดกิจกรรมต่างๆ ในชุมชนพยายามที่จะให้ทุกส่วนทุกฝ่ายทุกคนมีส่วนร่วมและรณรงค์ให้เห็นถึงโทษของการดื่มสุรา ให้ชุมชนเห็นความสำคัญของครอบครัว เช่น การแข่งขันกีฬาชุมชน งานประเพณี เป็นต้น

ด้านความปลอดภัยในชีวิตและทรัพย์สิน จากการสำรวจข้อมูลพื้นฐาน พบว่า ส่วนมากครัวเรือนไม่มีการป้องกันอุบัติเหตุอย่างถูกวิธี ประกอบกับพื้นที่ตำบลศรีสุขอยู่ในเขตทางหลวงเป็นทางผ่านในตำบลอื่นๆ ทำให้เกิดอุบัติเหตุก่อให้เกิดความเสียหายแก่ชีวิตและทรัพย์สินอยู่บ่อยครั้งวิธีการแก้ปัญหาที่สามารถดำเนินการได้ตามอำนาจหน้าที่และงบประมาณที่มีอยู่อย่างจำกัด คือ การติดตั้งกล้องวงจรปิดในจุดที่มีความอันตราย ติดตั้งสัญญาณไฟกระพริบทางร่วมทางแยก การทำอุกครอบกวางรวมทั้งได้ตั้งจุดตรวจ จุดสกัด บริการ ในช่วงเทศกาลที่มีวันหยุดหลายวันเพื่ออำนวยความสะดวกให้กับประชาชน แต่ปัญหาที่พบเป็นประจำ คือการทะเลาะวิวาทของกลุ่มวัยรุ่นโดยเฉพาะในสถานที่จัดงานดนตรี งานมหรสพ เป็นปัญหาที่ชุมชนได้มีผลกระทบเป็นอย่างมาก

การแก้ไขปัญหา คือการแจ้งเตือนให้ผู้ปกครองดูแลบุตรหลานของตน ประชาสัมพันธ์ให้ทราบถึงผลกระทบ ผลเสียหาย และโทษที่ได้รับจากการเกิดเหตุทะเลาะวิวาท การขอความร่วมมือไปยังผู้นำ การขอคำแนะนำ ตำรวจ ผู้นำ อปพร. เพื่อระงับเหตุไม่ให้เกิดความรุนแรง แต่จะไม่ให้เกิดขึ้นเลยยังเป็นปัญหาที่ปัจจุบันไม่สามารถแก้ไขได้ ทั้งนี้มีการร่วมมือกันหลายฝ่าย เป็นเรื่องที่ทางองค์การบริหารส่วนตำบลจะต้องหาวิธีที่จะแก้ไขปัญหานี้ ประชาชนต่อไปตามอำนาจหน้าที่ที่สามารถดำเนินการได้

ด้านยาเสพติด จากการสำรวจข้อมูลพื้นฐาน พบว่า ปัญหายาเสพติดในชุมชนของตำบลศรีสุข จากการที่ทางสถานีตำรวจภูธรกันทรวิชัยได้แจ้งให้กับ องค์การบริหารส่วนตำบลทราบนั้น พบว่า ในเขต องค์การบริหารส่วนตำบล มีผู้ที่ติดยาเสพติดแต่เมื่อเทียบกับพื้นที่อื่นถือว่าน้อย และยังไม่พบผู้ค้า เหตุผล ก็เนื่องมาจากกว่า ได้รับความร่วมมือกับทางผู้นำ ประชาชน หน่วยงานราชการต่างๆ ที่ช่วยสอดส่องดูแลอยู่เป็นประจำ การแก้ไขปัญหายาของ องค์การบริหารส่วนตำบล สามารถทำได้เฉพาะตามอำนาจหน้าที่เท่านั้น เช่น การณรงค์ การประชาสัมพันธ์ การแจ้ง เบาะแส การฝึกอบรมให้ความรู้ ด้านนอกเหนือจากอำนาจหน้าที่ ก็เป็นเรื่องของอำเภอหรือตำรวจแล้วแต่กรณี ทั้งนี้ องค์การบริหารส่วนตำบลศรีสุข ก็ได้ให้ความร่วมมืออย่างเต็มที่

๓. การวิเคราะห์ข้อมูลด้านทรัพยากรธรรมชาติและสิ่งแวดล้อม

พื้นที่ขององค์การบริหารส่วนตำบลศรีสุขส่วนมากเป็นพื้นที่สำหรับเพาะปลูก ที่อยู่อาศัย ร้านค้า สดรมประกอบการ ตามลำดับ และมีพื้นที่เพียงเล็กน้อยที่เป็นพื้นที่สาธารณะ ทรัพยากรธรรมชาติในพื้นที่ ก็ได้แก่ ดิน น้ำ ดินไม้ อากาศที่ไม่มีมลพิษ ปัญหาคือ เนื่องจากพื้นที่บางส่วนเป็นดินเค็ม น้ำใต้ดินก็เค็ม หรือไม่ก็เป็นน้ำกร่อย ไม่สามารถที่จะนำน้ำ จากใต้ดินมาใช้ในการอุปโภค-บริโภคได้ ต้องอาศัยน้ำดิบจากแหล่งอื่น และน้ำฝน น้ำในการเกษตรก็ต้องรอฤดูฝน มีแหล่งน้ำใช้ในการเกษตรไม่เพียงพอ ปัญหาคือยังไม่สามารถหาแหล่งน้ำสำหรับการเกษตรได้เพิ่มขึ้น เพราะพื้นที่ ส่วนมากเป็นของประชาชน เอกชน การขยายตัวของประชากรเพิ่มขึ้นมากเริ่มเกิดเป็นชุมชนแออัดและส่งผลกระทบต่อ กับสภาวะแวดล้อม เช่น ปริมาณการปล่อยน้ำเสียจากครัวเรือนลงสู่รางระบายน้ำมีมากขึ้น ปัญหาด้านขยะ เมื่อชุมชน แออัดขยะก็มากขึ้น การแก้ไขปัญหายา องค์การบริหารส่วนตำบลศรีสุขได้จัดทำโครงการเพื่อแก้ปัญหาให้กับประชาชน และเป็นไปตามความต้องการของประชาชน เช่น โครงการจัดหาถังขยะรองรับขยะให้ครอบคลุมทั้งพื้นที่โครงการปลูก ดินไม้ในวันสำคัญต่างๆในพื้นที่ของตนเองและที่สาธารณะ

๓.๒ การประเมินสถานการณ์สภาพแวดล้อมภายนอกที่เกี่ยวข้อง

การเปลี่ยนแปลงในประเทศที่จะส่งผลกระทบต่อ องค์การบริหารส่วนตำบล

- รัฐธรรมนูญฉบับใหม่จะส่งผลกระทบต่อกรปกครองส่วนท้องถิ่นอย่างไร
- แนวโน้มการยกฐานะจาก อบต. เป็นเทศบาลทั่วประเทศ
- แนวโน้มการควบรวมองค์กรปกครองส่วนท้องถิ่นที่มีพื้นที่ในตำบลเดียวกันให้มีองค์กรเดียว

การเปลี่ยนแปลงในระดับภูมิภาคที่จะส่งผลกระทบต่อ อบต.

- AEC หรือ Asean Economics Community คือการรวมตัวของชาติในอาเซียน ๑๐ ประเทศ โดยมี ไทยพม่าลาวเวียดนามมาเลเซียสิงคโปร์อินโดนีเซียฟิลิปปินส์กัมพูชาบรูไน เพื่อที่จะให้มีผลประโยชน์ทางเศรษฐกิจ ร่วมกัน จะมีรูปแบบคล้ายๆ กลุ่ม Euro Zone นั่นเอง จะทำให้มีผลประโยชน์อำนาจต่อรองต่างๆ กับคู่ค้าได้มากขึ้น และการนำเข้า ส่งออกของชาติในอาเซียนก็จะเสรี ยกเว้นสินค้าบางชนิดที่แต่ละประเทศอาจจะขอไว้ไม่ลดภาษีนำเข้า (เรียกว่าสินค้าอ่อนไหว) Asean จะรวมตัวเป็น ประชาคมเศรษฐกิจอาเซียนและมีผลเป็นรูปธรรม ณ วันที่ ๓๑ ธันวาคม ๒๕๕๘ ณ วันนั้นจะทำให้ภูมิภาคนี้เปลี่ยนแปลงไปอย่างมากโดย AEC Blueprint (แบบพิมพ์เขียว) หรือแนวทางที่ จะให้ AEC เป็นไป คือ

๑. การเป็นตลาดและฐานการผลิตเดียวกัน
๒. การเป็นภูมิภาคที่มีขีดความสามารถในการแข่งขันสูง
๓. การเป็นภูมิภาคที่มีการพัฒนาทางเศรษฐกิจที่เท่าเทียมกัน
๔. การเป็นภูมิภาคที่มีการบูรณาการเข้ากับเศรษฐกิจโลก

แผนพัฒนาท้องถิ่น (พ.ศ. ๒๕๖๖ - ๒๕๗๐)
ขององค์การบริหารส่วนตำบลศรีสุข อำเภอกันทรวิชัย จังหวัดมหาสารคาม

จากการที่องค์การบริหารส่วนตำบลศรีสุข ได้กำหนดยุทธศาสตร์การพัฒนา ไว้จำนวน ๖ ยุทธศาสตร์ ดังนี้ จึงวิเคราะห์การเปลี่ยนแปลงในระดับภูมิภาค หรือ การเข้าสู่ AEC ที่จะส่งผลกระทบต่อองค์การบริหารส่วนตำบลศรีสุข ในยุทธศาสตร์ต่างๆ ดังนี้

๑. ยุทธศาสตร์การพัฒนาโครงสร้างพื้นฐาน

การเข้าสู่ประชาคมเศรษฐกิจอาเซียน (AEC) ของไทย ทำให้องค์กรปกครองส่วนท้องถิ่นต้องปรับตัวอย่างยิ่ง องค์การบริหารส่วนตำบลศรีสุข ต้องให้ความสำคัญกับการพัฒนาโครงสร้างพื้นฐานเพื่อรองรับการเข้ามาของประชากรประเทศเพื่อนบ้านไม่ว่าจะเข้ามาในฐานะนักท่องเที่ยว คนทำงาน หรือการอื่นใด โครงสร้างพื้นฐานที่สำคัญ เช่น ถนน ป้ายจราจรที่มีภาษาอังกฤษและภาษาต่างประเทศที่จำเป็นเป็นต้น

๒. ยุทธศาสตร์การพัฒนาด้านการพัฒนาการศึกษา ศาสนา วัฒนธรรมและนันทนาการ

การศึกษา
ภาษาอังกฤษยังเป็นภาษาที่คนไทยมีความเชี่ยวชาญในการสื่อสารน้อยกว่าประเทศอื่น ๆ ดังนั้น องค์การบริหารส่วนตำบลศรีสุข จึงได้เริ่มต้นสนับสนุน โครงการอื่นๆ ในการเร่งรัดพัฒนาให้ประชาชนทักษะในการสนทนาภาษาอังกฤษเพิ่มมากขึ้น

ศาสนา
ด้านศาสนาประชาชนส่วนใหญ่นับถือศาสนาพุทธในพื้นที่ อาจจะมีบางกลุ่มในพื้นที่นับถือศาสนาคริสต์ ศาสนาอิสลาม อาจมีการกระทบกระทั่งกันระหว่างผู้นับถือศาสนาที่แตกต่างกัน เช่น ชาวพุทธท่องเที่ยวในวัดที่เป็นแหล่งท่องเที่ยวและมีการลอบหลอ่อย่างรู้เท่าไม่ถึงการณ์

วัฒนธรรม
ประชาสังคมและวัฒนธรรมอาเซียน (ASEAN SOCIO-CULTURAL COMMUNITY) มีองค์ประกอบด้านสังคมและวัฒนธรรมอาเซียนระบุในแผนปฏิบัติการเวียงจันทน์ ที่สำคัญ คือ การพัฒนามนุษย์และเอกลักษณ์อาเซียน ต้องสร้างความตระหนักรู้ถึงความแตกต่างในมรดกทางวัฒนธรรม

๓. ยุทธศาสตร์การพัฒนาทางด้านสังคมและคุณภาพชีวิตที่ดี

การเข้าสู่ประชาคมเศรษฐกิจอาเซียน (AEC) ของไทย ทำให้องค์กรปกครองส่วนท้องถิ่นต้องปรับตัวอย่างยิ่ง องค์การบริหารส่วนตำบลศรีสุขต้องให้ความสำคัญกับการจัดระเบียบชุมชนสังคมและความสงบเรียบร้อย เนื่องจากกฎหมายและวัฒนธรรมของแต่ละชนชาติอาจมีความแตกต่างกัน ดังนั้น อาจมีการฝ่าฝืนกฎหมายต่างประเทในไทยมากขึ้นทั้งโดยตั้งใจและความไม่รู้กฎหมาย อีกทั้ง อาจเกิดปัญหาอาชญากรรม ยาเสพติด จากการหลั่งไหลของแรงงานต่างด้าวที่เข้ามาทำงานในไทยมากขึ้น

๔. ยุทธศาสตร์การพัฒนาด้านเศรษฐกิจและการเกษตร

การเข้าสู่ประชาคมเศรษฐกิจอาเซียน (AEC) ของไทย ทำให้องค์กรปกครองส่วนท้องถิ่นโดยเฉพาะอย่างยิ่งองค์การบริหารส่วนตำบลศรีสุข ต้องให้ความสำคัญกับการพัฒนาสินค้าเกษตรซึ่งเป็นอาชีพหลักของประชาชนในตำบล เพื่อเพิ่มขีดความสามารถในการแข่งขันสินค้าเกษตรที่มีคุณภาพ ศักยภาพทางการตลาดสูงเพื่อแข่งขันในกลุ่มประชาคมเศรษฐกิจอาเซียน (AEC)

๕. ยุทธศาสตร์การพัฒนาด้านสาธารณสุข

การเข้าสู่ประชาคมเศรษฐกิจอาเซียน (AEC) ของไทย ทำให้องค์กรปกครองส่วนท้องถิ่นโดยเฉพาะอย่างยิ่งองค์การบริหารส่วนตำบลศรีสุข ต้องให้ความสำคัญกับการพัฒนาการจัดการสาธารณสุข เสริมสร้างศักยภาพการให้บริการสาธารณสุขภายในตำบล เพื่อแก้ไขปัญหาสุขภาพอนามัยภายในตำบล ประชาชนได้รับการบริการสาธารณสุขอย่างทั่วถึง เพื่อเพิ่มขีดความสามารถในการแข่งขันการบริการด้านสาธารณสุข ที่มีคุณภาพ เพิ่ม ศักยภาพทางการเพื่อแข่งขันในกลุ่มประชาคมเศรษฐกิจอาเซียน (AEC)

๖. ยุทธศาสตร์การพัฒนาด้านการเมือง การปกครองและการบริหารจัดการองค์การ

ด้านการเมืองในระดับชาติอาจยังความขัดแย้งด้านการเมืองระหว่างรัฐสมาชิกด้วยกันเอง รวมทั้งปัญหาการก่อการร้ายที่เป็นผลมาจากการเมือง ซึ่งประเทศใดประเทศหนึ่งไม่สามารถแก้ไขได้โดยลำพัง

การบริหารภาครัฐต้องเร่งรัดพัฒนาให้ตอบสนองการให้บริการ โดยเฉพาะอย่างยิ่งการให้บริการในด้านการอนุญาต อนุมัติ ต่างๆ ซึ่งต้องมีคู่มือภาษาอังกฤษ จีน เป็นต้น เพื่อสื่อสารกับชาวต่างชาติที่ต้องการทำนิติกรรมต่างๆซึ่งเกี่ยวกับรัฐ เช่น การเสียภาษีบำรุงท้องที่ การเสียภาษีป้าย เป็นต้น อีกทั้งเจ้าหน้าที่ภาครัฐจำเป็นต้องพัฒนาการใช้ภาษาอังกฤษให้อยู่ในระดับที่สื่อสารกับผู้ให้บริการที่เป็นชาวต่างชาติ

ยุทธศาสตร์และแนวทางการพัฒนาขององค์การบริหารส่วนตำบลศรีสุข (พ.ศ. ๒๕๖๖ - ๒๕๗๐)

ยุทธศาสตร์การพัฒนา	แนวทางการพัฒนา
๑. การพัฒนาด้านโครงสร้างพื้นฐาน	๑. การพัฒนาและปรับปรุงโครงสร้าง เส้นทางคมนาคมขนส่งภายในตำบล ๒. การปรับปรุง ซ่อมแซม สาธารณูปโภคและสาธารณูปการ ๓. การปรับปรุง / ซ่อมแซม / บำรุงรักษา ประปา และการจัดการขยะ
๒. การพัฒนาด้านศึกษา ศาสนา วัฒนธรรม และนันทนาการ	๑. ส่งเสริมและพัฒนาการด้านการศึกษา ๒. การส่งเสริมและสนับสนุนด้านศาสนา ศิลปะ วัฒนธรรม และนันทนาการ ๓. ส่งเสริมการเตรียมความพร้อมเข้าสู่ประชาคมอาเซียน ๔. การพัฒนาด้านการกีฬาและนันทนาการ
๓. การพัฒนาด้านสังคมและคุณภาพชีวิต	๑. การส่งเสริมด้านสังคมสงเคราะห์ คนพิการ คนชรา ผู้ติดเชื้อ HIV/AIDS มีรายได้น้อยและไร้ที่พึ่ง ๒. สร้างความเข้มแข็งชุมชนและรักษาความสงบเรียบร้อยภายในตำบล ๓. การสนับสนุนการป้องกันและบรรเทาสาธารณภัย ๔. การป้องกันและแก้ไขปัญหายาเสพติด ๕. การจัดการทรัพยากรธรรมชาติและสิ่งแวดล้อม ๖. การบริหารจัดการขยะมูลฝอยและระบบบำบัด น้ำเสีย
๔. การพัฒนาด้านเศรษฐกิจและการเกษตร	๑. ส่งเสริมและสนับสนุนเพิ่มศักยภาพด้านการประกอบอาชีพแก่ผู้ประกอบการรายได้น้อย ๒. ส่งเสริมและสนับสนุนการเกษตรและศักยภาพด้านเกษตร ๓. แนวทางการพัฒนาการส่งเสริมเศรษฐกิจพอเพียงตามแนวพระราชดำริ
๕. การพัฒนาสาธารณสุข	๑. ส่งเสริมศักยภาพสาธารณสุขและแก้ไขปัญหาสาธารณสุข ๒. สนับสนุนการป้องกันและควบคุมโรคติดต่อ ๓. ส่งเสริมสุขภาพประชาชน
๖. การพัฒนาด้านการเมืองการปกครอง และการบริหารจัดการองค์กร	๑. การส่งเสริมการปกครองในระบบประชาธิปไตยและการมีส่วนร่วมประชาชน ๒. การบริหารงาน อบต. ให้มีประสิทธิภาพ ๓. การสนับสนุนการดำเนินการตามนโยบายรัฐบาลและยุทธศาสตร์จังหวัด

แผนพัฒนาท้องถิ่น (พ.ศ. ๒๕๖๖ - ๒๕๗๐)
 ขององค์การบริหารส่วนตำบลศรีสุข อำเภอกันทรวิชัย จังหวัดมหาสารคาม

๓. การวิเคราะห์เพื่อพัฒนาท้องถิ่น

๓.๑ การวิเคราะห์กรอบการจัดทำยุทธศาสตร์ขององค์กรปกครองส่วนท้องถิ่น

ในการจัดทำแผนพัฒนาท้องถิ่น (พ.ศ.๒๕๖๖ - ๒๕๗๐) ขององค์การบริหารส่วนตำบลได้ใช้การวิเคราะห์ SWOT Analysis/Demand (Demand Analysis)/Global Demand และ Trend ปัจจัยและสถานการณ์การเปลี่ยนแปลงที่มีผลต่อการพัฒนา อย่างน้อยต้องประกอบด้วย การวิเคราะห์ศักยภาพด้านเศรษฐกิจ ด้านสังคม ด้านทรัพยากรธรรมชาติและสิ่งแวดล้อม ซึ่งมีรายละเอียดดังนี้

การวิเคราะห์ SWOT Analysis/Demand (Demand Analysis)/Global Demand และ Trend

จุดแข็ง (S : Strengths) คือ การมองหาจุดเด่น ข้อดีภายในของตำบลศรีสุข

จุดอ่อน (W : Weakness) คือ การมองหาจุดด้อย ข้อเสียภายในตำบลศรีสุข

โอกาส (O : Opportunities) คือ ปัจจัยภายนอกที่เป็นโอกาสในการพัฒนาตำบลศรีสุข

อุปสรรค (T : Treats) คือ ปัจจัยภายนอกที่เป็นอุปสรรคในการพัฒนาตำบลศรีสุข

ผลการวิเคราะห์ศักยภาพภายในชุมชนเพื่อประเมินสถานภาพการพัฒนาในปัจจุบันและโอกาสการพัฒนาในอนาคต ด้วยเทคนิค SWOT Analysis ซึ่งพิจารณาจากสภาพแวดล้อมทั้งภายในและภายนอกองค์กร ได้แก่ สภาพแวดล้อมด้านเศรษฐกิจ ด้านสังคม ด้านการเมืองการปกครอง และด้านทรัพยากรธรรมชาติและสิ่งแวดล้อม ผลปรากฏดังนี้

☛ จุดแข็ง (Strength)

๑. เป็นองค์การบริหารส่วนตำบลที่มีความพร้อมทางด้านบริการโครงสร้างพื้นฐานและมีขีดความสามารถในการให้บริการสาธารณะแก่ประชาชน

๒. ภายในเขตองค์การบริหารส่วนตำบลศรีสุข เป็นที่ตั้งของธุรกิจการค้าและด้านการให้บริการ

๓. มีวัฒนธรรมที่เป็นอัตลักษณ์ของท้องถิ่น โดยเฉพาะมีความเคร่งในศาสนาและหลักการ

ปฏิบัติ

๔. ประชาชน ชุมชน องค์กรเอกชนให้การสนับสนุนส่งเสริมตรวจสอบ ติดตามการดำเนินงานขององค์การบริหารส่วนตำบล

๕. องค์การบริหารส่วนตำบลศรีสุข มีภูมินิเวศน์ที่เหมาะสมที่จะเป็นท้องถิ่นนำอยู่และนำ

อาศัย

๖. องค์การบริหารส่วนตำบลศรีสุขเป็นที่รู้จักของคนทั่วไป

๗. ประชาชนให้ความร่วมมือและมีส่วนร่วมในการพัฒนาท้องถิ่น

๘. คนตำบลศรีสุขมีความภูมิใจในความเป็นคนศรีสุข

☛ จุดอ่อน (weakness)

๑. เยาวชนในพื้นที่ไม่ได้รับการศึกษาอย่างเหมาะสม

๒. ประชาชนยังขาดความรู้ความเข้าใจเกี่ยวกับการประกอบอาชีพ

๓. ความร่วมมือของประชาชนในท้องถิ่นมีน้อย

๔. ปัญหาการแพร่ระบาดของยาเสพติดในกลุ่มวัยรุ่น

๕. เหตุการณ์ความไม่สงบในพื้นที่เกิดขึ้นอยู่เสมอ

๖. ประชาชนขาดความกระตือรือร้นในการช่วยเหลือตนเอง

๗. คุณภาพชีวิตของคนในชุมชนอยู่ในเกณฑ์ที่ต่ำกว่ามาตรฐาน

แผนพัฒนาท้องถิ่น (พ.ศ. ๒๕๖๖ - ๒๕๗๐)
ขององค์การบริหารส่วนตำบลศรีสุข อำเภอกันทรวิชัย จังหวัดมหาสารคาม

๘. ระบบประปายังไม่สมบูรณ์ประชาชนให้ข้อมูลแก่ภาครัฐที่ไม่ตรงกับความจริง

๙. ปัญหาการคมนาคมขนส่งที่จะรองรับการเดินทาง ของประชาชนระหว่างหมู่บ้าน

๑๐. ปัญหาการทำนา เนื่องจากขาดระบบชลประทานที่ดี ทำให้ขาดน้ำจนไม่สามารถเก็บเกี่ยวได้

๑๑. ปัญหาการใช้ทรัพยากรธรรมชาติ และการทำลายสิ่งแวดล้อมเห็นแก่เงินส่วนตน

ปริมาณขยะ ปัญหาน้ำเสีย และปัญหามลพิษทางอากาศมีปริมาณเพิ่มมากขึ้นอันจะเป็นสาเหตุการเสื่อมสภาพของท้องถิ่น และส่งผลต่อสุขภาพของประชาชนในท้องถิ่นองค์การบริหารส่วนตำบลขาดการสนับสนุนงบประมาณในการดำเนินโครงการขนาดใหญ่

๑๒. องค์การบริหารส่วนตำบลขาดการจัดระเบียบของท้องถิ่นและขาดการบังคับใช้

เครื่องวัด

โอกาส (Opportunity)

๑. รัฐธรรมนูญแห่งราชอาณาจักรไทย พ.ศ.๒๕๖๐ ให้การสนับสนุนการดำเนินงานของท้องถิ่นไม่ว่าจะเป็นการพัฒนาด้านเศรษฐกิจท้องถิ่น ระบบสาธารณสุข โภค และสาธารณสุขการ เป็นต้น

๒. พระราชบัญญัติกำหนดแผน และขั้นตอนการกระจายอำนาจให้แก่องค์กรปกครองส่วนท้องถิ่น พ.ศ.๒๕๔๒ กำหนดให้องค์กรปกครองส่วนท้องถิ่นมีอำนาจหน้าที่ในการจัดระบบบริการสาธารณสุข ประโยชน์ของประชาชนในท้องถิ่น

๓. รัฐบาลสนับสนุนให้แต่ละท้องถิ่นมีบทบาทในการอนุรักษ์ฟื้นฟูเผยแพร่ และถ่ายทอดวัฒนธรรม ประเพณี และภูมิปัญญาท้องถิ่นมากขึ้น

๔. พระราชบัญญัติการศึกษาแห่งชาติ พ.ศ.๒๕๔๒ สนับสนุนให้มีการจัดการศึกษาที่สอดคล้องกับความต้องการของประชาชนในท้องถิ่นอย่างเท่าเทียมกันและทั่วถึง

๕. ภาครัฐมีโครงการพัฒนาต่างๆ เป็นจำนวนมากเพื่อแก้ปัญหาความยากจน

๖. เป็นตำบลที่อยู่ใกล้ตัวอำเภอเมืองปิดตานีเหมาะแก่การประกอบธุรกิจและทำการค้า

๗. รัฐบาลให้การสนับสนุนเรื่องการศึกษาตั้งแต่ระดับก่อนวัยเรียนจนถึงปริญญาตรี

๘. ภาครัฐสนับสนุนให้ทุกหน่วยงานราชการมีคนในพื้นที่ปฏิบัติงาน

๙. มีสภาพพื้นที่ ที่เอื้อต่อการพัฒนา

อุปสรรค (Threat)

๑. สภาวะการณ์ทางเศรษฐกิจ ในระดับประเทศในระดับภูมิภาคส่งผลต่อการพัฒนาท้องถิ่น

๒. การขยายตัวของชุมชนและการเพิ่มขึ้นของจำนวนประชากรในเขตตำบลของประชาชนมีระดับความต้องการในการบริการสาธารณะตอบสนองต่อความต้องการของประชาชนได้อย่างครอบคลุมและทั่วถึง

๓. ความทันสมัยและกระแสวัฒนธรรมต่างชาติทำให้ประชาชนในท้องถิ่น สิ้นรากฐานวัฒนธรรมที่มีอยู่ และหันไปนิยมวัฒนธรรมการบริโภคมากขึ้น

๔. โครงสร้างของประชาชนในภาพรวมของเขตตำบลศรีสุขไม่เอื้อต่อการพัฒนา

๕. ประชาชนไม่เชื่อมั่นในระบบราชการ

๖. ความยากจนจึงทำให้เด็กไม่ได้รับการศึกษา

๗. ประชาชนมีหนี้สินเกือบทุกคนครัวเรือน

มาเลเซีย

๘. คำตอบแทนในพื้นที่ต่ำจึงส่งผลให้คนในพื้นที่ ออกทำงานนอกพื้นที่ โดยเฉพาะประเทศ

๙. ปัญหาการลักเล็กขโมยน้อยในชุมชน

๑๐. ขาดความปลอดภัยในชีวิต เนื่องจากมีความไม่สงบในพื้นที่

๑๑. ประชาชนไม่มั่นใจในนโยบายของรัฐบาลและผู้บริหาร

๑๒. ประชาชนขาดความรู้เกี่ยวกับกฎหมายการเมืองการบริหาร

๑๓. ประชาชนไม่ให้ความสำคัญกับการอนุรักษ์ทรัพยากรธรรมชาติและสิ่งแวดล้อม

ปัจจัยและสถานการณ์การเปลี่ยนแปลงที่มีผลต่อการพัฒนา**ด้านเศรษฐกิจ**

องค์การบริหารส่วนตำบลศรีสุข จะส่งเสริมสนับสนุน และผลักดันให้มีกระบวนการสร้างอาชีพ สร้างรายได้ ลดรายจ่าย ให้กับประชาชนทุกระดับโดยส่งเสริมแนวทางเศรษฐกิจแบบพอเพียงตามศักยภาพของชุมชน โดยมีแนวทางดังนี้

๑. สนับสนุนส่งเสริมการลงทุน ด้านพาณิชย์กรรมและเกษตรกรรม โดยสร้างระบบเศรษฐกิจที่ดี และมั่นคง

๒. สนับสนุนส่งเสริมการค้า จัดให้มีศูนย์กลางจำหน่ายสินค้า ผลิตภัณฑ์พื้นบ้านอุตสาหกรรมในครัวเรือน และอุตสาหกรรมขนาดย่อม

๓. สนับสนุนส่งเสริมอาชีพ และพัฒนาฝีมือแรงงานให้ประชาชนในตำบล ทั้งอาชีพพื้นฐานและอาชีพเสริม

๔. จัดตั้งและพัฒนาผลิตภัณฑ์ชุมชน ผลิตภัณฑ์ตำบล (OTOP)

๕. สนับสนุนส่งเสริมความแข็งแรงของกลุ่มอาชีพ กลุ่มสตรี กลุ่มเด็ก และกลุ่มเยาวชน

๖. สนับสนุนส่งเสริม มุ่งเน้นการเรียนรู้ และถ่ายทอดเทคโนโลยี ที่เหมาะสมกับพื้นที่เพื่อยกระดับความรู้ และภูมิปัญญาท้องถิ่น ให้สามารถสร้างมูลค่าเพิ่มของผลิตภัณฑ์

๗. สนับสนุนการทำเกษตรกรรมโดยนำกระบวนการผลิต และเทคโนโลยี ที่เหมาะสมมาใช้ให้เกิดประโยชน์สูงสุดแก่ประชาชนในตำบล

๘. สนับสนุนส่งเสริม ให้มีระบบสหกรณ์ประจำตำบล

๙. จัดตั้งกองทุนกู้ยืม เพื่อการประกอบอาชีพ เพื่อส่งเสริมให้ประชาชนมีรายได้เพิ่มขึ้นเป็นการแก้ปัญหาเบื้องต้น ในการขาดเงินทุนในการประกอบอาชีพให้แก่ประชาชนในตำบล

ด้านสังคม

องค์การบริหารส่วนตำบล จะส่งเสริมและสนับสนุนให้ตำบลศรีสุขเป็นชุมชนที่ปลอดภัยน่าอยู่และพัฒนาคุณภาพชีวิตของประชาชนและเยาวชนในตำบลให้มีความเป็นอยู่ที่ดีขึ้นและสร้างโอกาสให้ทุกคนได้รับการบริการอย่างเท่าเทียมกัน โดยมีแนวทางดังนี้

๑. ส่งเสริมคุณภาพชีวิต ผู้ด้อยโอกาสทางสังคม เด็กกำพร้า คนพิการ ผู้สูงอายุ เด็กและสตรี ให้มีโอกาสและสวัสดิการทางสังคมและจัดระบบเบี้ยยังชีพให้เป็นธรรมและมีประสิทธิภาพมากยิ่งขึ้น

๒. ส่งเสริมการสร้างชุมชนน่าอยู่ การสร้างความเข้มแข็ง และความสามัคคีของชุมชน

๓. ส่งเสริมสนับสนุนการทำกิจกรรมในการป้องกันและบำบัดยาเสพติด

๔. สนับสนุนกิจกรรมสร้างระบบความปลอดภัยในชีวิตและทรัพย์สินของประชาชน

แผนพัฒนาท้องถิ่น (พ.ศ. ๒๕๖๖ - ๒๕๗๐)

ขององค์การบริหารส่วนตำบลศรีสุข อำเภอกันทรวิชัย จังหวัดมหาสารคาม

๕. สนับสนุนปรับปรุงที่อยู่อาศัยสำหรับผู้ด้อยโอกาส และผู้ยากไร้
๖. ส่งเสริม และเพิ่มคุณค่าของผู้สูงอายุโดยหากิจกรรมและอาชีพเสริม ให้มีรายได้

ด้านการเมือง การบริหาร
องค์การบริหารส่วนตำบลศรีสุข จะส่งเสริมคนดีเข้ามาบริหาร ปกครองบ้านเมืองและวิ

โดยหลักธรรมาภิบาล ซึ่งมุ่งผลสัมฤทธิ์ของงานเป็นหลัก โดยมีแนวทางดังนี้

๑. ส่งเสริมสนับสนุนการปกครองระบอบประชาธิปไตย โดยมุ่งเน้นให้ประชาชนมีส่วนร่วมใน

ทุก ๆ ด้านโดยการ "ร่วมคิด ร่วมแก้ไข ร่วมทำ ร่วมรับผลประโยชน์" เพื่อประชาชนชาวตำบล

ตลอดจนส่งเสริมสนับสนุนปกป้อง สถาบันชาติ ศาสนา พระมหากษัตริย์"

๒. การบริหารราชการโดยเปิดโอกาส ให้ประชาชนเข้ามามีส่วนร่วมในการบริหาร

บ้านเมือง โดยให้ประชาชนเสนอแนะ และแสดงความคิดเห็น ตรวจสอบและติดตามประเมินผลการปฏิบัติงาน

๓. สนับสนุนส่งเสริมการมีส่วนร่วมการบริหารตำบลระหว่างฝ่ายบริหารของตำบล และ

ปกครองของตำบลเพื่อช่วยแก้ไขปัญหาต่างๆ ภายในตำบลเพื่อให้เกิดประโยชน์สูงสุดต่อประชาชนตำบล

๔. ส่งเสริมการมีส่วนร่วมของประชาชนตลอดจนประสานงาน ระหว่างหน่วยงานต่าง

ภาคส่วน ทั้งภาครัฐราชการ และภาคประชาชน ให้เกิดความรัก ความสามัคคี และร่วมกันพัฒนาตำบลศรีสุ

๕. จัดการ สำรวจ วิจัย ความต้องการและปัญหาในด้านต่าง ๆ ของประชาชน เพื่อ

จากการวิจัย มาวิเคราะห์ และนำข้อมูลที่ได้มากำหนดเป็นแนวทาง และวางแผนการพัฒนา เพื่อตอบสนอง

ความต้องการของประชาชนอย่างมีประสิทธิภาพและประสิทธิผลอันจะเกิดประโยชน์ต่อประชาชนตำบล

๖. ปรับเปลี่ยนกระบวนการบริหารจัดการบุคลากร และวิธีการทำงานภายในองค์การ

มุ่งเน้นการทำงานที่มีประสิทธิผล และการบริการเพื่อตอบสนองความต้องการของประชาชนด้วยความเร็ว

มีประสิทธิภาพ

๗. ปรับปรุงการบริหารการคลัง อย่างมีประสิทธิภาพและประสิทธิภาพ โดยเฉพาะการ

วินัยทางการคลัง โดยยึดถือผลประโยชน์ของประชาชนเป็นหลัก

๘. ส่งเสริมมุ่งเน้นการพัฒนาฝึกอบรม ให้แก่ ผู้บริหาร สมาชิกสภาองค์การบริหารส่วน

ผู้นำชุมชน พนักงานตำบล ตลอดจนพนักงานจ้าง เพื่อเพิ่มพูนความรู้ ทักษะ และประสบการณ์ในการ

เพิ่มแนวคิดในการพัฒนาตำบล และรองรับการให้บริการในแต่ละด้านให้เกิดประโยชน์สูงสุดต่อประชาชน

๙. สร้างแรงจูงใจ และเพิ่มพูนกำลังใจให้ข้าราชการและปฏิบัติปฏิบัติงานขององค์การบริหาร

ตำบลศรีสุข ที่ปฏิบัติงานด้วยความทุ่มเท เสียสละผลการปฏิบัติงานดีเด่น และเป็นที่ยอมรับ

๑๐. ส่งเสริมสนับสนุนอาสาสมัครป้องกันฝ่ายพลเรือน (อปพร.) ด้านบุคลากร ระบบ

วัสดุอุปกรณ์ และความรู้ ความสามารถในการป้องกันสาธารณภัย

๑๑. ส่งเสริมการประชาสัมพันธ์ ข้อมูลข่าวสาร เอกสาร วารสารเผยแพร่ กิจกรรม

ประชาชนได้รับทราบ

๑๒. จัดสถานที่ และก่อสร้างอาคารที่ทำการองค์การบริหารส่วนตำบล และปรับปรุง

ซ่อมแซมต่อเติม รวมทั้งปรับปรุงภูมิทัศน์ ในเขตองค์การบริหารส่วนตำบล ให้มีความน่าอยู่ สะดวกสบาย

สำหรับผู้มาติดต่อราชการ และรับรองแขกบ้านแขกเมือง และการจัดกิจกรรมต่างๆ ของตำบล

ด้านการศึกษา ศาสนา วัฒนธรรม และกีฬา

องค์การบริหารส่วนตำบลศรีสุข สนับสนุนส่งเสริมให้ประชาชนได้รับโอกาส เท่าเทียมกันที่จะเรียนรู้ และฝึกอบรม เพื่อให้เกิดปัญญา เป็นทุนในการสร้างงาน สร้างรายได้ เป็นพลเมืองที่มีคุณภาพ มีคุณธรรม โดยมีแนวทางดังนี้

๑. สนับสนุนส่งเสริมการศึกษา แก่เด็กนักเรียนที่ยากจน และด้อยโอกาส และประชาชนทั่วไปให้มีโอกาส

๒. สนับสนุนส่งเสริมการศึกษาของภาครัฐ และการศึกษาด้านศาสนา

๓. ส่งเสริมสนับสนุนเทคโนโลยีสารสนเทศ อินเทอร์เน็ตความเร็วสูง เพื่อใช้ในการสืบค้นข้อมูล และเข้าถึงเครือข่ายต่าง ๆ ในการเรียนรู้ เพื่อประโยชน์ต่อการศึกษาค้นคว้าหาความรู้ เพื่อเตรียมตัวก้าวสู่ประชาคมอาเซียน ให้ครอบคลุมทุกพื้นที่ในตำบลศรีสุข

๔. สนับสนุนส่งเสริมและพัฒนาศูนย์เด็กเล็กให้ได้มาตรฐาน มีความปลอดภัย เด็ก ๆ ในศูนย์มีสุขภาวะที่ดี ส่งเสริมพัฒนาการเด็กทั้ง ๔ ด้าน คือ ด้านร่างกาย ด้านอารมณ์ ด้านสังคม และด้านสติปัญญา

๕. สนับสนุนส่งเสริมกิจกรรมด้านศาสนา ด้านวัฒนธรรมและประเพณี ของประชาชนในตำบลศรีสุข

๖. สนับสนุนการแข่งขันกีฬา ทั้งในเขตพื้นที่และนอกเขตพื้นที่ทุกระดับ เพื่อประชาสัมพันธ์ภาพลักษณ์ของตำบลศรีสุข

๗. สนับสนุนให้มีสถานที่เล่นกีฬาและออกกำลังกาย ภายในตำบลให้ครอบคลุมทุกพื้นที่ตำบลศรีสุข

ด้านโครงสร้างพื้นฐานและผังเมือง

องค์การบริหารส่วนตำบลศรีสุข มุ่งมั่นที่จะพัฒนาโครงสร้างพื้นฐานให้ได้มาตรฐาน เพื่อสนับสนุนการค้า การลงทุน และเกษตรกรรม เพื่อตอบสนองความต้องการของประชาชนอย่างมีประสิทธิภาพ ตลอดจนความสะอาด ความปลอดภัย และสอดคล้องกับแผนพัฒนาองค์การบริหารส่วนตำบล โดยมีแนวทางดังนี้

๑. สร้างและบำรุงรักษาถนนทุกสาย ทั้งเส้นทางหลักและทางเชื่อมระหว่างหมู่บ้าน โดยจะปรับปรุงให้เป็นถนนที่ได้มาตรฐาน ประชาชนสามารถใช้ประโยชน์ในการสัญจรไปมา การขนส่งสินค้าทางการเกษตร และการพาณิชย์ ให้มีความสะอาด ความปลอดภัย และความรวดเร็ว เพื่อเป็นการกระจายความเจริญไปยังทุกพื้นที่ ในเขตความรับผิดชอบ

๒. สร้างและปรับปรุงระบบประปา ให้ได้มาตรฐาน การผลิตน้ำประปา เพื่อให้ประชาชนได้มีน้ำประปาใช้ในการอุปโภค-บริโภค ตลอดจนขยายเขตการบริการน้ำประปาให้ครอบคลุมทุกพื้นที่ในเขตความรับผิดชอบ

๓. ขยายเขตไฟฟ้า ให้ประชาชนมีไฟฟ้าใช้ทุกครัวเรือน และครอบคลุมทุกพื้นที่ในตำบล

๔. ติดตั้งระบบไฟฟ้าแสงสว่างตามถนน และที่สาธารณะ ในเขตพื้นที่ความรับผิดชอบ

๕. บริหาร จัดการ ระบบ คูคลอง ให้มีการระบายน้ำที่สะดวก เพื่อป้องกันน้ำท่วมในเขตพื้นที่ความรับผิดชอบ

๖. ประสานงานกับหน่วยงานอื่นที่เกี่ยวข้อง เพื่อขอสนับสนุนงบประมาณในการพัฒนาโครงสร้างพื้นฐานตอบสนองความต้องการและแก้ไขปัญหาของประชาชน เพื่อประโยชน์ของประชาชน

แผนพัฒนาท้องถิ่น (พ.ศ. ๒๕๖๖ - ๒๕๗๐)
ขององค์การบริหารส่วนตำบลศรีสุข อำเภอกันทรวิชัย จังหวัดมหาสารคาม

ด้านสาธารณสุขและสิ่งแวดล้อม
องค์การบริหารส่วนตำบลศรีสุข จะส่งเสริมและสนับสนุนระบบสาธารณสุขให้
ประสิทธิภาพและมีความเข้มแข็ง ตลอดจนสร้างระบบสุขภาพที่ดีให้เกิดขึ้นแก่ประชาชนในตำบลให้มีสุขภาพ
แข็งแรง ทั้งร่างกายและจิตใจ โดยมีแนวทางดังนี้

๑. สนับสนุนส่งเสริม การบริหารงานระหว่างโรงพยาบาลส่งเสริมสุขภาพชุมชนตำบล
ประชาชนตำบลศรีสุข และองค์การบริหารส่วนตำบลศรีสุข เพื่อกำหนดแนวทางแผนการทำงาน และเพิ่ม
คุณภาพด้านสาธารณสุข และการบริการ เพื่อประโยชน์ของประชาชนในตำบลศรีสุข
๒. สนับสนุนส่งเสริมการให้ความรู้ การบริหารกองทุนหลักประกันสุขภาพตำบล
ประชาชนมีส่วนร่วมในการบริหารจัดการกองทุน เพื่อให้เกิดประโยชน์สูงสุดกับประชาชนตำบลศรีสุข
๓. สนับสนุนส่งเสริมการดำเนินงานด้านสุขภาพอนามัยและจัดการสุขภาพภาคประชา
ผ่านกลุ่มอาสาสมัครสาธารณสุขชุมชน เพื่อให้เกิดประโยชน์สูงสุดต่อประชาชนตำบลศรีสุข
๔. สนับสนุนส่งเสริมการป้องกัน เฝ้าระวัง ติดตามสังเกตการณ์ การแพร่ระบาดของ
โรคติดต่อต่าง ๆ ภายในตำบลศรีสุข
๕. สนับสนุนส่งเสริมให้ประชาชนมีสุขภาพ อนามัยที่ดี โดยการจัดหาสถานที่ออกกำลังกาย
จัดหาเครื่องออกกำลังกายให้ประชาชนได้ออกกำลังกาย
๖. สนับสนุนส่งเสริมการรับบริการด้านสาธารณสุขให้ประชาชนมีความสะดวก สบาย
การจัดการพยาบาลฉุกเฉิน เพื่อช่วยเหลือผู้ป่วยฉุกเฉินได้อย่างทันที่
๗. สนับสนุนการจัดเก็บขยะ และสิ่งแวดล้อม ทรัพยากรธรรมชาติชุมชน ให้คง
สวยงาม "ถนนสวย ตำบลน่าอยู่ บ้านเรือนน่ามอง"

การประเมินสถานการณ์สภาพแวดล้อมภายนอกที่เกี่ยวข้อง
ในการจัดทำแผนพัฒนาท้องถิ่น (พ.ศ.๒๕๖๖-๒๕๗๐) ขององค์การบริหารส่วนตำบลศรีสุข
นั้น ได้ทำการประเมินสถานการณ์สภาพแวดล้อมภายนอกที่เกี่ยวข้อง ซึ่งมีรายละเอียดดังนี้

- ศักยภาพการพัฒนา
๑. ด้านการคมนาคม เส้นทางคมนาคมถนนลาดยางสายทางเชียงใหม่-กันทรวิชัย
 ๒. ด้านการบริหาร ได้มีการพัฒนาคณะผู้บริหาร สมาชิกสภา พนักงานส่วนตำบล
พนักงานจ้าง ให้มีความรู้ ประสบการณ์ คุณธรรมและจริยธรรมในการปฏิบัติงานโดยจัดส่งให้เข้า
ฝึกอบรมเพื่อเพิ่มประสิทธิภาพ มีการส่งเสริมการมีส่วนร่วมของประชาชนในรูปการประชาคมทั้งใน
หมู่บ้าน ตำบล มีการแนะนำให้ความรู้แก่ประชาชนเกี่ยวกับการบริหารกิจการขององค์การบริหารส่วน
การบริหารการปกครองตามระบอบประชาธิปไตย

๓. ด้านการพัฒนาผลิตภัณฑ์ กลุ่มสตรี กลุ่มอาชีพ องค์การบริหารส่วนตำบลศรีสุข
ผลิตภัณฑ์สินค้าหนึ่งตำบลหนึ่งผลิตภัณฑ์ ที่ได้รับการยอมรับ ร่ำลือเป็นที่รู้จักคือ กลุ่มหมอนพื้กทอง (ระ
สุนทร) บ้านลาด ตำบลศรีสุข อำเภอกันทรวิชัย จังหวัดมหาสารคาม ที่สร้างรายได้ให้กับกลุ่มอย่าง
และยังมีกลุ่มอาชีพอีกหลายกลุ่มที่มีการรวมกลุ่มเพื่อสร้างชื่อเสียงและรายได้ให้กับกลุ่ม

๔. ด้านวัสดุอุปกรณ์ เครื่องมือเครื่องใช้ขององค์การบริหารส่วนตำบลศรีสุข ได้มีการจัดซื้อ และปรับปรุงเครื่องมือเครื่องใช้ ให้ใช้ได้อย่างคุ้มค่า เกิดประโยชน์สูงสุด และมีประสิทธิภาพ และมีสถานที่ การปฏิบัติงานที่สะดวก เหมาะแก่การบริการประชาชน

๕. ด้านเศรษฐกิจและทรัพยากรธรรมชาติ ประชาชนส่วนใหญ่ประกอบอาชีพทางด้าน เกษตรกรรม ได้แก่ การทำนา ปลูกพืชผักสวนครัว และเลี้ยงสัตว์ เป็นต้น ส่วนอาชีพรอง ได้แก่ ค้าขาย รับจ้าง ทำไป และอาชีพอุตสาหกรรมในครัวเรือน งานฝีมือต่าง ๆ เช่น กลุ่มเย็บหมอนฟักทอง

๖. ด้านรายได้ องค์การบริหารส่วนตำบลศรีสุข ได้มีการพัฒนารายได้ โดยการปรับปรุงรายได้ วิธีการหารายได้ รวมทั้งพัฒนาระบบการจัดเก็บภาษี และได้รับการเงินภาษีจากส่วนราชการต่าง ๆ ที่เก็บให้ รวมทั้งจากเงินอุดหนุนจากรัฐบาล ซึ่งมีจำนวนเพิ่มขึ้นทุก ๆ ปี เพื่อนำมาพัฒนาตามอำนาจหน้าที่ ภารกิจ อย่างมีประสิทธิภาพ ประหยัด คุ้มค่า ตรงตามความต้องการของประชาชนมากที่สุด

๗. ด้านศาสนา วัฒนธรรมของท้องถิ่น ประชาชนตำบลศรีสุนับถือศาสนาพุทธ มีศาสนา วัฒนธรรม ประเพณีที่ได้ปฏิบัติสืบทอดกันมาอย่างเคร่งครัด ประชาชนให้ความสำคัญและร่วมมือร่วมใจในการ พัฒนาสถานที่ที่สำคัญทางศาสนา รักษาเอกลักษณ์ของท้องถิ่นเพื่อให้คงอยู่กับประชาชนในตำบลมากที่สุด

ปัจจัยที่ต้องพัฒนาปรับปรุง

๑. ประชาชนยังไม่เข้าใจถึงการบริหารงานขององค์การบริหารส่วนตำบล ไม่ให้ความสำคัญ ของการมีส่วนร่วมประชาคมหมู่บ้าน ตำบล

๒. การจัดเก็บรายได้ขององค์การบริหารส่วนตำบล ยังต้องปรับปรุง เนื่องจากประชาชนยัง ขาดจิตสำนึก ขาดความเข้าใจ และไม่ให้ความร่วมมือ

๓. บุคลากร ขององค์การบริหารส่วนตำบลยังต้องมีการพัฒนา ปรับปรุง ในด้านความรู้ ความ เข้าใจเกี่ยวกับงานที่รับผิดชอบ และการพัฒนาแนวคิดในการบริหารพัฒนา

๔. การเสริมสร้าง พัฒนาความรู้ ความสามารถ ของกลุ่มอาชีพ,กลุ่มสตรีให้สามารถสร้าง รายได้ให้กับครัวเรือน และพัฒนาสินค้าให้เป็นที่รู้จักกันอย่างแพร่หลายให้มากขึ้น

จุดแข็ง

๑. สภาพภูมิประเทศมีความอุดมสมบูรณ์เหมาะแก่การทำเกษตร

๒. มีที่ดินทำกินเป็นของตนเอง

๓. มีความเป็นมาทางประวัติศาสตร์และมีอัตลักษณ์ที่โดดเด่น

๔. มีการรวมกลุ่มอาชีพต่าง ๆ ในพื้นที่

๕. มีเส้นทางคมนาคมที่สะดวก

จุดอ่อน

๑. ความยากจนของประชาชน
๒. น้ำท่วมพื้นที่การเกษตรทำให้ผลผลิตเกิดความเสียหาย
๓. การว่างงานของประชาชน
๔. ไม่มีความรู้ทางการเกษตรตามหลักเศรษฐกิจพอเพียง
๕. ขาดการมีส่วนร่วมของประชาชน
๖. ขาดความรู้ด้านการพัฒนาระบบการผลิต การแปรรูป การตลาดและการเพิ่มมูลค่าการผลิต

โอกาส

๑. จากพระราชบัญญัติการกระจายอำนาจให้แก่องค์กรปกครองส่วนท้องถิ่น พ.ศ. ๒๕๔๑

ให้อำนาจหน้าที่บริหารจัดการองค์กรปกครองส่วนท้องถิ่นอย่างเป็นอิสระ ในหลาย ๆ ด้าน และมีการถ่ายโอนภารกิจอำนาจหน้าที่ด้านต่าง ๆ ให้กับองค์กรปกครองส่วนท้องถิ่น

๒. จากการเข้าสู่ประชาคมอาเซียน
๓. มีวัฒนธรรมและวิถีชีวิตที่ใกล้เคียงกับประชาคมอาเซียน
๔. มีภาษาที่ใช้ติดต่อสื่อสารเป็นภาษาท้องถิ่นเป็นเอกลักษณ์

ปัญหาอุปสรรค

๑. ปัญหาข้อจำกัดของกฎหมายในการให้ความอิสระ หรือจำกัดขีดความสามารถในการพัฒนา

ตำบลในด้านต่างๆ

๒. ปัญหาความยากจนและว่างงานในพื้นที่
๓. ปัญหาการศึกษา ส่วนใหญ่ประชาชนการศึกษาอยู่ในเกณฑ์ระดับต่ำ
๔. การเลี้ยงการชำระภาษีของประชาชน
๕. การไม่ให้ความร่วมมือในการทำกิจกรรมของประชาชน ส่งผลต่อการพัฒนาตำบล
๖. ปัญหาการได้รับเงินงบประมาณที่น้อยลง ทำให้องค์การบริหารส่วนตำบลไม่สามารถดำเนินกิจกรรมตามที่ได้วางแผนไว้